No 8392 Shanghai Tuesday December 6 1927. THE EASTERN TIMES Published every morning: including Sundays

時報

中華民國十六年
十二月六日 星期二
舊曆丁卯年十一月十三日
今天二張售大洋三分
第八千三百九十二號

定報價目
本國及日本一個月一元 三個月二元九角 六個月五元七角 九個月八元四角 全年十一元 南洋歐美各國一個月二元 三個月五元八角 六個月十一元四角 九個月十六元八角 全年念二元 報費先惠郵票九五折算

英譯三民主義 普通本出版 定價二元 郵費七分

SAN MIN CHU I
The Three Principles of The People
Translated by Frank W. Price

紙面一冊 五百三十頁

美國人畢範宇博士譯 陳立廷校 此爲三民主義的最忠實最暢達的英譯本。每講之前附加簡括的提要。專門名詞及引用典實亦加註釋，最便讀者。精釘本（定價四元）前已出版，茲更出普通本售價從廉。研究三民主義兼習英語者採用此書可謂一舉兩得。

新時代教育社出版 商務印書館經售

商辦輪船招商局股份有限公司股東公鑒

敬啟者本公司修訂章程第十一條訂明本公司股票爲記名式其用堂記牌號者聽但須報明所有人名籍住址及其印鑑於本公司此項章程經於民國十三年股東常會通過惟迄今尚未實行茲經參考其他各公司成例及清查整理委員會意見業經備具股東登記調查單附股東印鑑條股東名簿轉股册股票讓與過戶換票申請書股票繼承過戶換票申請書股票抵押掛號申請書及答復書股票掛失申請書及答復書補領股票保證書更換股票申請書更換印鑑申請書等件以便股東取用爲特登報通告本埠自登報之日起以一個月爲期外埠自該埠登報之日起亦以一個月爲期請各股東攜帶股票備具印鑑各到該所在地招商局登記按照下列股東須知各節逐一塡寫以資憑信此次塡寫一切係專備召集開會根據一俟各埠登記大致齊全彙送總局即當訂期召集大會所有領取入場券議決券選舉券及委託出席辭除以投票到所在地本局送驗外並須由總局査對印鑑相符始能發給査股東登記實係公司正本清源之辦法本局係有限公司登記與否其責任原無同異惟召集開會庶免非股東之藉端攙入遇有公司重大事件不及開會者亦可通信知會公同討論於公司及股東均有裨益務請各股東俯鑒公司苟欲徹底救濟必須備有眞實股東名簿始能著手進行即祈早日親臨實行登記爲要專此披布敬請 公鑒

董事會啟 1887

商辦輪船招商局股份有限公司股票登記展期通告

再啟者本公司爲股票登記事業經登報通告各股東請即親臨照章登記本外各埠均以一個月爲期計已早邀 公鑒現屆期滿而來局登記者尚屬寥寥用特再行公告自此次登報之日起再行展期一個月務請本外埠各股東早日貢臨實行登記幸勿再延是所盼切再本公司現在辦理登記手續時所有股票移轉過戶概行停止以防弊混事關股務重要合併聲明並希 各界注意

董事會啟 1828

包圍

包圍是一種戰術，如敵受我包圍，或我受敵包圍時，雖不戰敗，亦必受重大損失。惟時至今日，所謂包圍者，乃社會常見之事。而事事均成包圍之勢矣。銀行擠兌，銀行之受包圍，工人罷工，店主之受包圍，致令受包圍之損失者不可勝計，然此皆有形之包圍也。尚有無形之包圍，其禍及人極烈者，則疾病之包圍人身是也。人身而受疾病包圍，即不致喪生，亦必大傷元氣。吾人欲求解此無形之圍，非用○○○○○○○○○

永安堂虎標 萬金油 八卦丹 等

不爲功，此等虎標藥品，靈驗異常，其力足以包圍疾病，疾病而受虎標藥包圍，則吾身之受疾病包圍解矣，

虎標藥風行世界人皆視爲必要之品故各藥店均有代售

虎標永安堂主人胡文虎豹披露

上海北四川路八十九號 電話北二七三六號

五洲大藥房冬季大廉價三星期

夏歷十一月初八日起二十八日止

總店 四馬路 分店 大鐵橋

國民政府副官處緊要啓事

十一月二十二日首都民衆爲西征北伐勝利開會慶祝發生事端已屬不幸近閱各報登載市區黨部等宣言內載「某等跑至國民政府派下殺衛士兩排步兵三四連沿血花公園至公共體育場一路嚴密佈置」又涉及本府大隊長馬上用手一揮等語」閱之殊堪詫異查此事在未開會之先及開會之時本府正派秘書處處員王文藻同志一人參加不但未派衛士且無第二人加入今竟架禍於本府衛士隊實難緘默不言聽其顚倒是非深恐有淆聞聽特將眞相聲明此啟

上海特別市市政府工務局舉行建築師工程師登記通告第六號

本局爲整頓市內建築起見業經訂定建築師工程師登記章程呈奉 市政府核准並由本局公布定期登記在案合行通告本市區內以計劃工程繪製圖樣爲業務之建築師工程師等務自十二月一日起至三十一日止赴南市毛家衖本局照章請求登記聽候審核辦理至十七年一月一日以後凡未經本局核准登記之建築師工程師等所繪製之營造圖樣本局概不受理特此通告 1748

清宮至寶 書譜墨迹原本出現

唐孫過庭寫書譜宋刻太清樓本薛紹彭本及明安刻本世已難得本局已有印行茲乃手寫墨迹原本爲清宮寶物外間向未經見玻璃版印 每部價四元六角

上海 北京 天津 有正書局

時報廣告刊例

「封面及評前」二行起碼每日每行一元四角「圖畫時報」每方寸每次一元五角 地位須於三天前預定「新光小廣告」念二字起碼每日每字二分「新聞欄內」每日每行四角五分「後幅長行」一三行起碼每日每行八角「後幅普通地位」五十字起碼每日每字一分二釐「彩色廣告」加一色手續費十元二色四十元三色九十元四色一百六十元 地位格色須預向本館廣告部接洽

本館開設上海山東路望平街A字六號 電報掛號二五一四 營業部電話中央一二〇一號 編輯部電話中央一二〇四 ▲中華郵政特准掛號立券按照總包特別優益寄遞之報紙

國內記載

◉馮軍克復徐州

騎兵截徐北魯軍後路
孫傳芳因事急離濟
張作霖派潘復南下

◎國府接前線電、西北軍於支(四日)午克復徐州、旋用汽車燃爆竹遊行祝捷、（南京四日下午十時電）

◎軍事委員會電 各報館均鑒、頃接鄭州劉總參謀長支(四日)戌無線電報、我韓總指揮復渠·鹿總司令鍾麟兩部、已佔領徐州城、騎兵軍鄭大章部已繞出徐北、斷敵後路、津浦友軍亦進迫徐州、現正在肅清殘敵、並向泰安方面追擊中等語、特電馳聞、軍事委員會參謀廳徵未、

◎國民政府秘書處電 各報館均鑒、西北軍已如預定克復徐州及濟甯、獲械輜重俘虜極多、特聞、國民政府秘書處歌午、

◎淞滬衛戍司令部五日接報、頃接馮總司令支(四日)酉電開、頃據前方報告、我軍於本日下午三時、佔領徐州北關外車站、正在解決殘敵中等語、特聞、

◎褚玉璞昨晨由徐赴濟甯佈置後防、隨帶兵隊不少、（北京五日下午五時電）

◎直魯軍大部均集中臨城韓莊間、（北京五日下午五時電）

◎報載孫傳芳司令部移至臨城、（北京五日下午八時電）

◎孫傳芳因軍事緊急、有由濟南下說、（北京五日下午五時電）

◎奉張派潘復南下、慰勞直魯軍、並指示前方軍事機宜、潘今晚啟程、（北京五日下午五時電）

◎內閣稱、碭山雖似已失守、北軍仍據徐州、張宗昌已派軍由韓莊援徐、並乞吉林騎兵一師助援、現吉軍已有一部開赴魯境、潘復定今晚往濟南晤張宗昌、（北京五日路透電）

◎隴海線之馮玉祥軍進至碭山、褚玉璞一日至徐州、直魯聯軍因被馮軍包圍、與曹州其他各部隊之連絡中斷、以致信息不通、孫傳芳爲迅速赴援起見、於三日親率三旅由濟南赴濟甯、目下直魯軍之兵力、在曹州考城濟甯方面有三萬、隴海線方面有四萬、宗昌正在徐州督戰、馮玉祥之計劃、將分一部部隊牽制曹州濟甯方面之直魯軍、以其所屬之主力衝大名德州、奉天方面派張作相軍一萬赴德州、令與在大名之孫傳芳軍共當馮軍、大概形勢、直魯聯軍不利、傳說張宗昌在兩三日內將率飛行隊由徐州退至泰安、又盛傳倘徐州陷落、則魯軍或將一與退却至泰安附近、因此之故、山東省銀行紙幣之流通、大受影響、（北京五日東方電）

◎可特方面傳來消息、謂實張宗昌在徐州附近敗績、但直魯軍司令部則謂徐州未失、潘復今夜出京、奉張作霖命赴濟、（天津五日路透社電）

◎潘復奉府命即晚赴濟、（北京五日國聞社電）

◉馮玉祥勸蔣介石再出

◎馮玉祥東(一日)電蔣介石云、我兄高蹈、黨事軍事益見糾紛、兩者相較、軍事尤急、今奉軍雖於隴海津浦兩路累受重創、仍佔有黃河以北各省、山西被圍、已逾三月、形勢岌岌、急欲赴援、兵單難分、山西有失、則全局難支、軍事苟有蹉跌、尚能容諸同志從容坐論乎、爲今計、惟盼吾兄東山即起、主持一切、各方軍事有統一辦法、否則行見我革命軍之戰線、將逐漸爲敵人各個擊破耳、全局的壞、誰負其責、以此緊迫之時、似未可拘常勢也、望吾兄審察籌權、以慰各方之望等語、（開封四日電）

◉晉閻返太原

◎外訊、晉閻在代州佈置完竣後、冬(二日)返太原、（北京五日下午八時電）

◉方振武到甯商北伐

◎方振武來京請示北伐計劃、並檢驗軍隊、出席歌(五日)晨紀念週演講、政府將派員慰勞該軍、（南京五日下午十時電）

◎方振武今午來甯、定明夜赴滬、（南京五日下午一時電）

◎第十一軍軍長陳銘樞、海軍總司令楊樹莊、均因公來甯、第九方面軍總指揮方振武由漢來甯、（南京五日下午三時電）

◎第九軍十四師補充團、日內由龍潭開赴鎮江、轉往江北、（南京五日下午一時電）

◉湘將領請程潛回湘

◎湘將領電請程潛赴湘、（漢口五日下午三時電）

◎李品仙·劉興·何健·周爛等歡迎程潛回湘、主持湘政、刻電曹伯聞（何健代表）敦促、（漢口四日國聞社電）

◎楚同艦徵（五日）日赴城陵磯、（漢口五日下午三時電）

◎胡宗鐸令省防軍第一師衛戍武昌、第二師衛戍漢陽、（漢口五日下午三時電）

◎軍民聯歡會無期延期、（漢口五日下午三時電）

◎漢口市黨部代表大會、選張敷等十一人爲執委、王寘等七人爲候補執委、（漢口五日下午三時電）

◉國府常委對慘案宣言

◎國府爲一一二二慘案發表宣言、署名爲待罪的常務委員譚延闓·蔡元培·李烈鈞、除組特別法庭外、並決撫邺已死、療養受傷、別籌殘廢善後、規定保障人權、（南京五日下午十時電）

◎各團體組慘案撫邺委員會、請政府撥發議決之五千元、（南京五日下午十時電）

◉首都要聞

◎國府議決 南京特別市政府每月經費十萬元、除自行收入外、其不敷之數、由省政府撥發、（南京五日下午十時電）

◎覃振電辭府委特委等職、（漢口四日國聞社電）

◎國府徵（五日）日第九次紀念週、李烈鈞報告、㊀滬已開四次全體會預備會、黨內糾紛悉聽該會正式會議解決、㊁政治不能與黨務並論、特委會即使停頓、政治仍須繼續進行、㊂北伐已達最緊張時期、晉豫軍決電相約會師、方振武部亦全體動員、我軍自應積極猛進、㊃望黨中諸同志注意勿作三數黨閥之工具、繼方振武報告該軍連年革命工作經過、自今後益當努力爲主義犧牲、任何艱苦、在所不計等語、（南京五日中央社電）

◎中央黨部徵（五日）早舉行第七次總紀念週、到職員三百餘人、開會如儀、宣傳部報告黨政軍務、（南京五日中央社電）

◎陳調元電國府、請飭前皖主席管鵬迅辦移交、（南京五日中央社電）

◉茅祖權由宜到錫

◎茅祖權三日到宜興、査閱共案卷宗、共黨在押者四十餘人、令縣長周亞南秉公辦理、毋枉毋縱、宜興匪災善後會、三日已結束、共黨搶刼之物、由水警奪回者、定本月七日發回失主、宜地因交通不便、擬築長途汽車至常州、經費約計十二萬、在計劃中、茅氏今夜十時由宜到錫、住無錫飯店、公安局長宋靜庭晉謁、報告錫地共案及地方情形、茅氏定明日上午偕陳和銑同行返甯、（無錫五日下午十二時電）

◉吳俊陞返黑

◎吳俊陞爲檢閱北滿防備起見、於今晚十時十分離奉、歸現駐地齊齊哈爾、（奉天五日東方電）

粵省南路戰事發動

何春帆宣佈欽廉自治

◎二十六師師長許志銳支(四日)電、江(三日)日與十三師陳章甫部戰三小時、俘獲千餘、又訊、陳章甫已退高雷、(香港五日下午九時電)

◎第二師薛岳部支(四日)日完全出發南路、鄧龍光同日首途、該師第三補充團陳學順部冬(二日)日出發西江、薛岳定麻(六日)日起程、(香港五日下午九時電)

◎第二游擊司令　何春帆宣佈　欽廉八屬自治、截留稅收、(香港五日下午九時電)

◎黃琪翔暫不出發西江、擬以繆培南爲副指揮、代行職權、設指揮部於三水、(香港五日下午九時電)

◎范石生部十三軍、定徽(五日)日由耒陽開拔回粵、方鼎英部十三軍、亦奉命中止入湘、飭回樂昌仁化駐防、(香港五日下午九時電)

◎陳璧君江(三日)晨抵省、(香港五日下午九時電)

◎政治訓練部支(四日)日通電、擁護粵方中委提案、(香港五日下午九時電)

◎黃鎮球定虞(七日)日就新編第三師長、(香港五日下午九時電)

◎軍委會將第一游擊司令　胡鳳璋部撥歸第五軍節制、(香港五日下午九時電)

◎政分會決暫保留軍事廳、(香港五日下午九時電)

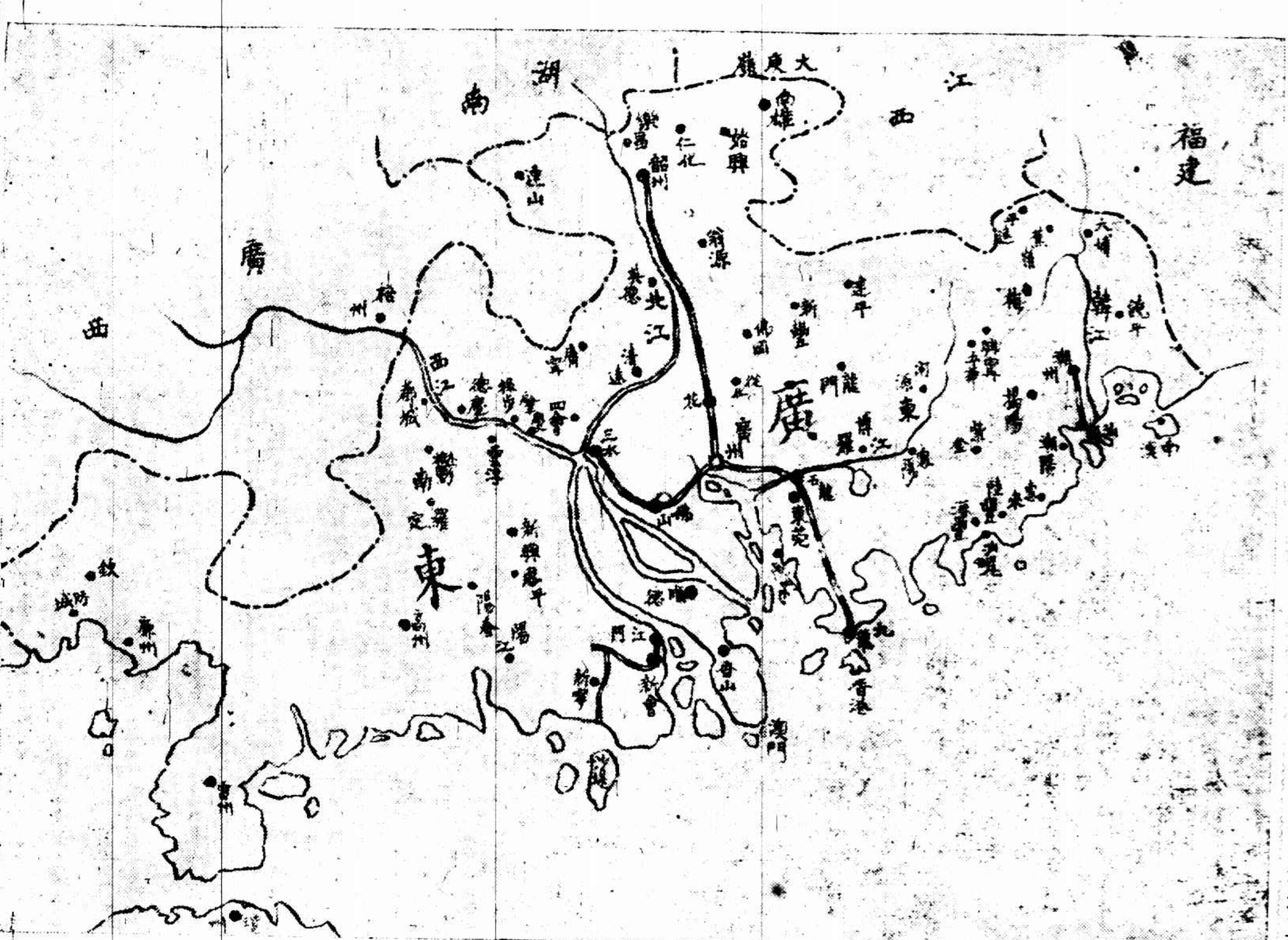

汀杭發現劉興部說

蔡廷楷調集援軍

◎江(三日)日陳國輝由龍岩電話　致漳州蔡廷楷、謂據探報、江(三日)晨汀州上杭一帶、發現唐生智軍劉興部七八千人、該部從何方竄入、未悉、由粵入上杭之錢大鈞部約二營、聞該軍至、退向松江、請派援軍、蔡得訊、即電開龍岩二十八團及雲霄漳浦二十九三十等團集中候令、本人擬徽(五日)日率所部與衛隊離漳、前往指揮、(廈門五日下午十時電)

◎支(四日)日十一軍七十二團　范團長所部、乘福安輪過廈入漳、(廈門五日下午十時電)

◎蔣光鼐林知淵未來廈、(廈門五日下午十時電)

◎興泉永民團編練指導員秦望山、戴金華、郭其祥歌(五日)日在泉宣誓就職、(廈門五日下午十時電)

奉張槍斃單玉龍

◎單玉龍納賄招搖、張作霖命令槍決、昨晚執行、同黨陳作新同時槍決、(北京五日下午八時電)

◎單玉龍案各項贓物、已交原主領回、(北京五日下午十時電)

京津彙聞

◎天津發現大批便衣隊軍官、圖擾後方、由督察處捕獲郭慶永・張雲生・蕭靜軒・劉鐵刪等十九人、(北京五日下午十時電)

◎財部對奢侈稅已通令各局實行徵收、但棉花及普通紙類免除、(北京五日下午十時電)

北京外交消息

美使馬慕瑞回任

◎財部亟欲撥此款、而此使以加入貨價委員爲要挾、聞財部允通融加入比委員、俾款早日到手、(北京五日下午五時電)

◎外部對西國臨時條約待辦法、日內可公佈、(北京五日下午十時電)

◎楊宇霆復芳澤函、謂能辦者已辦、餘由陳廳處理進、詞甚簡滑、聞曹汝霖等亦從中解釋、日方態度漸軟、(北京五日國聞社電)

◎京津輿論多主日本應中止進行滿蒙交涉、不宜乘中國亂時急進、京當局亦須尊重國民意志、(北京五日國聞社電)

◎美使馬慕瑞氏今晚返北京任所、(北京四日東方電)

北京公債市價跌落

◎今(五日)日公債市、前場九六開盤一五八、收盤一五七二五、後場九六開盤一五七、收盤一五六、成交七十餘萬、七長六二一四、(北京五日下午七時電)

伍朝樞之譚話

▲美國借款鞏固日本滿蒙地位
▲外交部已向美政府提出抗議

中央社云、關於南滿鐵路公司向美國金融界借款四千萬美金問題、本社記者日昨特往國民政府外交部面晤伍外長、請其發表對此事之意見、伍氏詳告如左、據各方面及報載消息、該項借款似有成立之勢、美國外務部亦似有允許其成立之意、最近且有雙方又接洽他項借款之說、故外部於數日前曾令國民政府駐美代表、向美國外務部提出抗議、本人亦於昨日直接致電美國國務卿開洛格抗議此類借款、至於南滿鐵路無論在任何方面觀察、皆非僅屬於一種實業的經營、蓋此路乃日本在政治上軍事上及行政上管理滿洲內蒙之工具也、美國歷任政府、對於此點、均甚明瞭、以前美國國務卿諾斯借議滿洲鐵路中立、即因此點而發、旋因日俄反對此議、乃歸失敗、一九一五年日本向我國提出二十一條、要求將日本管理南滿鐵路借款延長九十九年、至西歷二零零二年爲止、美國朝野曾表同情於中國、一九一八年列強銀行團、美國復以日本要求滿蒙劃出銀行團範圍以外、含有政治侵略意味、毅然表示反對、哈定總統在任時、美國召集華府會議、與會諸國、且互約不得助其人民在中國取得商務上經濟上之優越權、亦不得助其人民謀取勢力範圍、或在中國任何地方取得其他相互之專利權、南滿鐵路之性質與乎美國歷來之政策、既如上述、故中國人民對於美國現政府對該借款所持之態度殊爲詫異、以其態度、顯與美國歷來之政府策相抵觸也、換言之、美政府此態度、不啻助日本在滿洲內蒙之政治經濟的管理與侵略、亦不啻奬美國之金錢、鞏固日本支配滿蒙之地位、以釀成亞洲之阿爾薩斯羅倫、且美國此舉、實予中國之民族主義以打擊、使中國人民對美國發生反感、甚望美國政府考慮該借款關係之重要、及其所生之影響、而毅然阻止其成立也云云、

魯軍二次大敗之汴聞

豫軍佯作退勢　魯軍中計大敗

開封通訊、直魯軍自上月三十一日及本月一日、經馮軍誘至蘭封擊後、不能成軍、然褚玉璞張宗昌等猶爲困獸之鬥、作最後之掙扎、彼知第二等團、分路東進、乃亦分兩路接戰、自八九日以後、碭山劉堤圈之間、及荷澤定陶曹州之間、均有戰事、褚玉璞由隴海西來、潘鴻鈞劉志陸及白俄敢死隊由荷澤來犯、孫魏指揮鹿鍾麟司令、劉總司令等及所部將領、皆極憤慨、紛紛電請馮總司令准其猛攻、馮復電不准、並飭其分路退入豫境、但不可棄歸德、於是鹿鍾麟退杞縣、孫良誠率吉鴻昌、馬鴻逵等退蘭封、劉鎮華退考城蘭封、令常好仁扼守歸德、而放棄歸德車站、此本月十七十八十九二十等日事也、直魯軍於二十日進至歸德車站、對隴海路正面、僅以小部隊進至山鬍、不敢西進、恐再中計、而以張敬堯等由左路(即馮軍右路)之甯陵睢縣西來、鹿總司令以少數部隊迎擊於睢縣以南之玉香舖、激戰一日夜敵不支潰逃、但同時又以俄敢死隊由考城一帶沿黃河南岸攻我左路之劉鎮華部、劉部盡還才雷石兩旅及薛傳峯師祕密屯駐雷集、與張寨相聯絡、沿三埠口長森寨高莊一帶至雷集、戰線延長二三十里、爲莊之左翼、劉部恐玉珍師及第四軍劉茂恩之阮勛武庭麟兩師、扎棗峽以南之索莊朱場、跨黃河至姜樓羅屯二八莊一帶、嚴密布防、爲莊之右翼、每夜挑奮勇隊數十人爲一組、向敵軍攻擾牽制、一面與大軍中路孫良誠部馬鴻逵・吉鴻昌・梁冠英・互相策應、劉二十二日報告、薛師長於二十一夜十二時、在三埠口與敵激戰二小時、被我軍擊退、又二十二日早五時、敵又來攻、又經我軍擊退、斃敵甚衆、又二十二日晚玉珍師在索莊韓莊朱場以南、亦有猛烈戰事、又劉茂恩報告姜樓正東與東南方面、有敵人千餘、與我軍第七師正在激戰中、但自二十四日以後、蘭封即不聞砲聲、敵人之飛機、亦已三四日未見、聞係馮軍由歸德東進、頗爲得手、敵軍大部均退曹州、鹿鍾麟部隊、已進至睢州甯陵一帶、與歸德之常師相聯絡、又河北孫殿英部、尚死守衛輝、頃據總部消息、秦德純軍長已將新鄉集之敵軍擊退、獲迫擊砲四門、步槍數千、又湯陰洪縣一帶之殘敵、由梁壽愷部次第肅清、衛輝之敵已成孤立之勢、(十一月二十七日)

徐州陷落在旦夕

▲孫張已無法維持

天津通信、津浦路正面戰事、前因隴海路馮軍反攻勝利、備方軍隊復行北伐、遂又引起世人之注意、迄於最近、因守正面之孫傳芳部、節節敗北、放棄蚌埠、黨軍進至淮河以北後、孫軍有再向北撤退傾向、隴海路魯軍又不利、前昨兩日遂盛傳徐州陷落之說、京津間甚起恐慌、迨至昨日(廿九日)夜半、京方接到徐州發來電報、始知未確、今日潘復又得張宗昌自徐州行轅拍來電報、謂已電召褚玉璞來徐商議、於是奉方當局、稍慰爲寬、京津間空氣、亦轉安靜、然據記者所聞、則徐州在最近數日間、確極危急、迄今日止、雖無竟有陷落之事、而其危急之勢、則未過去、或今後數日中、陷落之事、亦在意中、其所以至此、固有種種原因、而其最大原因、則在魯孫軍內部也、孫傳芳所部軍隊、在八月底乘蔣介石下野之際、突然南下、進逼金陵、欲恢復江南地盤時、其實力確有五萬人以上、(人數不止五萬、實數有八萬上下、但有槍械能作戰者、不過五萬耳、)繼因過江失利、蒙重大損失、約計在二萬上下、故退回蚌埠附近以後、雖努力補充、概爲實力所限、不得如願以償、但取守勢、亦甚勉強、幸當時黨軍亦未暇北攻、乃得延至今日耳、當此次黨軍三度北伐之初、孫傳芳嘗於自己軍隊勢力之薄弱、知不能全恃所部以禦黨軍、曾極力要求魯張派直魯軍來援、一面則積極要求餉械、其本人則在濟南坐待、嗣因要求無法達到目的、故態度消極、一任部將主持、無論魯張如何催促、不允南下、孫軍一因尚無地盤、部下態度不能一致、二因前由奉魯兩方允給其所部軍餉給養每月八十萬元、已欠兩月未發、僅由魯省接濟項下、月給一部山東省銀行票、實不敷甚巨、其部下兵士、且有尚無棉衣者、軍心既不振、主將欲驅飢兵作戰、尤爲困難、三因自退出江南歸附奉方以來、奉方前後所接濟之子彈、合計僅一百萬粒、前次該軍南下、所費約有二倍、今既未能補充、則兵士亦怯於出陣、四因該軍南此過江失敗時、失去槍砲甚多、現時槍械完備者、不過三萬人、其餘大都徒手之兵、他如砲隊機關槍騎兵等、尤不完全、部將目睹所部實力如此、亦無勇氣以臨陣、以較前在九江未敗時、固有天淵之別、即較過江受挫以前、亦少五分之二之實力、況子彈缺乏、給養困難、兵士皆有菜色、又復無棉衣禦寒、是以孫氏本人亦無法指揮、明知勝負之機、關係甚大、亦無可如何、惟有隱匿於濟南已耳、奉方之不能接濟、亦非有力不爲、實爲不能兼顧、而魯省前同一困難、張宗昌對自己軍隊、尚且欠餉二三月不等、更無餘力兼顧友軍、故皆明知其不了、亦終無法以了之也、以此之故、前由孫軍完全担任之津浦路正面之防守責任者、勢不能不略有變更、於是有由直魯軍換防之舉、將孫軍全部移歸左翼、防守鐵路以東、鐵路線正面之防地、完全改由直魯軍担任、其鐵路以西之右翼、則由于學忠部担任之、但直魯軍前往換防者、總數雖有二萬以上、類皆尚未訓練之所謂後備軍、大部屬新募之兵、其中雖有一部舊兵、然二年以來、並無餘暇訓練、故其作戰力甚弱、遠不及孫軍、于學忠本吳佩孚舊部、近始由某方介紹、投歸奉軍、三四方面聯合軍團、由張學良韓麟春新委軍長、因其原防在豫西、最近始假道皖北、開至津浦路、原欲由津浦北上、歸三四方面直接指揮、乃由魯張極力挽留、要其担任右翼、于氏對張、因面子關係、雖未便毅然拒之、然其本心、却不願作戰、故迭來電報、要求調其北來、嗣因魯張已與三四方面商妥借用、于乃改用要求補充子彈及發給棉衣之法、屢次來電要求、對於所担任之右翼、則似始終未能認真辦理、故結局現在津浦路担任防守之軍隊、除孫軍外、殆無能與黨軍敵者、而孫軍又因上述各種原因、不肯積極作戰、遂致指揮者、亦無法指揮、益以黨軍又乘其換防之機、突然猛攻、魯孫軍乃成狼狽之局、竟不克維持其固有防線、而自動後退矣、此津浦線魯孫軍師節節敗北之原因也、至於前日所傳徐州陷落、係因潘閩方面曾得有徐州危急之電、認爲確已失守而起、現聞除魯張已有自徐來電、可以證明徐尚未失外、今日尚有某方接到魯張參謀長金某來電、說明徐州無恙、故一時搖動之人心、復歸安定、惟其防地、則因軍隊敗退結果、今日外傳尚在南宿州固鎮一帶之說、已難認爲眞確、實則正面之魯軍、已退至夾溝附近、距徐州甚近、倘再無法維持、則徐州無高山可守、更無適當防守之區、勢非拋棄不可矣、(十一月三十日)

江淮軍訊

▲陳焯回駐淮陰

清江通訊、國軍第二十六軍長陳焯、于一日由前線返清江、二日將作戰經過、佈告民衆、其文云、此次杜逆鳳舉、率三旅之衆、圖守宿遷、勢極兇頑、經我軍激戰、亘三晝夜、遂于廿六日下午三時、破其外城、廿七日午刻、攻入內城、完全佔領宿遷、當場擊斃僞旅長李開文、僞團長李慶慎・郭鳳昌・張宗儉・陳懷起・王孝成・孟慶岳・薛廷梁七員、並其餘官佐士兵數千人、杜逆一軍、完全覆歿、是日上午、敵許琨部隊、增援前來、復經我軍在支河口附近、乘勝迎頭痛擊、斃敵團長李某、並官兵數百人、敵向皂河潰退、二十九日、我左翼軍隊、乘窰灣方面敵軍反攻、略有損失、我軍因連日戰鬥、軍隊亟應整頓、且與友軍聯絡不便、三十日遂撤軍至衆興洋河一帶佈防、待機再圖進展、淮陰爲江北重鎮、本軍長率部回駐此間、俾便指揮、此連日作戰之經過情形也、合行佈告云、國軍在宿遷俘敵五千四百餘人、陸續押解來淮、轉運南下、陳軍長電令沿途各縣長、妥爲照料、清江以城外城隍廟、文廟、粥廠等處、爲屯宿地點、三十日夜、俘虜到達者約計兩千餘人、駐閩十一軍長陳銘樞、所派江北募兵委員與凱等、一日上午十時、率所募新兵三百餘名、乘坐載生昌內河小輪、開拔南下編制、所有各募兵辦事處、即日撤消、清江軍警當局、因時值冬令、防務尤須特別注意、三十日起、城門至晚七時關閉、東城門以軍差出入、時間較遲、十時後、如無口令不得通行、(十二月二日)

皖岸鹽引附徵軍事費

▲每石二元

軍事委員會派員到皖、與省政府接洽、將皖岸鹽引、每石附征軍事費兩元、每月收入可得百萬、此間總商會以此種附征、影響流通券基金、經派代表與當局接洽、結果、流通券基金之鹽附加、由軍委會接收、每月暫提一萬五千元、撥充流通券兌現、以付足二十萬元爲止、不再另征鹽稅附加、財廳向總商會商借二十萬元、該會本(三日)日開會決定、先將所提鹽附加二萬元、米附加三萬元、撥付財廳、其餘候鹽米附款陸續征到時、再行提繳、

三十七軍紛赴當塗

▲撲除皖南匪氛

三十七軍奉命回師北伐、本定各師在蕪集中後、再向前方進展、乃近因當塗方面、發生問題、故駐漢口之第一師岳森宣部、及第三師之第七團、均於本(三日)日上午十一時、分乘江華德興快利等輪、兼程來蕪、同時駐於此間之第三師談經國部、全部動員、向當塗一帶開拔、軍事行動、驟形緊張、據官廳消息、謂皖南匪氛甚熾、擬大舉一鼓撲滅、是以第一師、亦有於明日開赴當塗之說、

湖北共黨佔據黃安

中央社十一月二十九日漢口通訊、鄂東黃安縣自本月二十日縣城爲共匪占領、縣長賀守中及司法委員暨黨委員各局所委員等十六人被害後、旬日以來、匪軍蹤跡已遍全縣、居民受其害者不可勝計、殺人放火、無所不至、匪首聞係湖北農工廳前廳長董用威、籍隸黃安、自鄂中清黨、即率黨徒(多武漢中學生)潛赴縣北之七里坪舉事、殺人甚衆、並組織農工政府、大倡其所謂土地革命、如當局不速謀痛剿、將來蔓延日廣、收拾必愈感困難云、

上下千秋

虛己受人

雋裳投稿

糾紛之事亟待解決而未能解決者何也曰皆以其各懷自是之心而不肯從人之故耳苟能虛己以受人吾知其糾紛立解而事必有成也試觀古今來之建大事而樹大功者孰一非虛己受人而從善如流乎欲求虛己當先捐其人我之心事之是者雖人亦從之非者雖己亦去夫如是也則天下事之成者必爲合乎人心而期乎衆望今日之事成豈非往昔虛己之效歟雖然虛己受人之道豈易言哉非有過人之學識遠人之度量曷克臻此吾於此次之中央會議爰引虛己受人語用以勉列席者

馮軍突進攻河北

▲京漢路形勢緊張

天津通信、河南馮軍、近日突然進兵河北、力逼大名衛輝等處之直魯軍、最近並傳京漢路甚緊張、更聞馮部西路援晉軍總司令鄧寶珊之先鋒姬某所部一旅、約二千五百人、已開到太原、其餘大部陸續入晉、不日均可開到石家莊方面、與奉軍一決雌雄、故一般人士咸極注意、認爲今後北方戰事之關鍵、將在此一舉、而於馮軍之近狀、無不亟欲知之、記者爲此、曾向各方探詢、馮軍在河北之軍隊、除姜虎臣等部外、尚有原屬國民第一軍之部隊、現取二路北來、其一沿京漢鐵路而上、其二直向大名而來、前次防守衛輝一帶之謝玉田部、爲馮軍所敗、死旅長二員、兵士甚多、河北幾受大影響、嗣經張宗昌褚玉璞商定調天津鎮守使袁振青部一旅、改爲廿五師、開往填防、而調謝爲天津戒嚴司令、俾其下台、河北一帶、始又安定、迄昨日止、京漢車尚通至衛輝、袁振青部亦尚在該地、孫殿英部則在大名及大名以南等地、雖有馮軍攻甚急防守甚難之報、然尚未聞陷落某地、但今(三十)日下午、消息略變、謂馮軍確有大隊北來、其沿大名而至者、志在攻直魯軍出直隸南部、以護京漢路之進兵、其由鐵路北上者、則在攻石家莊、連日進攻甚猛、孫殿英部亦已於昨日開拔、大約與馮軍激戰之期、即在今明日中、惟馮軍援晉隊伍、現除一旅已抵太原外、其餘均未開到、故晉軍現時對於各路、均取守勢、以目下形勢觀之、至速當在一星期後、始有兩軍之大戰也、馮軍戰略、在令奉魯南方疲於奔命、然後待南方軍隊北進、再由津浦京漢兩路、同時猛力進攻、一氣攻至黃河以北、以達其革命完成目的、奉方之志、則在先將涿州解決、肅清範圍內之敵軍、次即協力攻入雁門關、由北方攻至太原、解決此次戰事、並聞奉方最近擬有方略、對於津浦路、擬以全力維持徐州、萬不得已須放棄時、則合力保守魯省、勿令南軍渡河、一面對京漢路、亦只望維持現時地位、以全力解決山西、俾北方之障礙、可以除去、然後再圖日後之辦法云、(十一月三十日)

◉鄂省黨務之糾紛

漢口通訊、武漢之黨務、因整理湖北黨務委員會接收黨部之後、武昌省黨部與漢口市黨部之改組委員、雖一時暫避、然雙方爭奪、仍甚有力、近日市上所發現之標語傳單、都係兩方互詈之文字、黨部前途如何、實不敢預言、此間軍事首領、胡宗鐸對整理會並無表示、程潛與李宗仁陳嘉佑、則得汪精衛佐日復電後、即以汪電致文整理黨委會、昨晚該會亦即答復程氏、原文如左、

▲汪精衛覆程李陳電　程總指揮李總指揮陳軍長鑒、沁電敬悉、當即如命轉中央第四次全體會議預備會議、諸委員亦先後管日奉復如下、自九月中旬以來、各處同志對於特委會約分和平補救及澈底反對兩派、即以兆銘個人而論、向主和平補救、然至十月中旬行抵上海、即反特委會即反革命標語、即認特委會之存在、足以妨礙第四次會議之進行、故抵廣州後、議論亦愈傾於激烈、嗣後組庵先生、孑民先生、溥泉先生青電、請第四次會議開會之日、即特委會停止職權之時、在廣州諸中央委員均於艷（二十九）動程、是欲取消特委會、恢復中央黨部、實全體中央執監委員心理之所同、雖分居各地、而往返商權、主張已歸於一致、特委會本身、即無存在之價值、則其所產生之整理湖北黨務委員會、實不能聽其壽張爲幻、貽害地方、尊電擬飭令停止活動、實爲至當辦法、兆銘極端贊同、謹此布復、汪兆銘儉印、

▲整委會覆程潛文　逕覆者、准貴部來咨略稱、接汪精衛同志來電、停止敝會進行、由原有各級黨部維持現狀等因、准此、接誦之餘、深滋惶惑、查湖北原有辦黨人員、多爲共黨及唐逆之鷹犬、背叛黨國、逆跡昭然、此次討唐勝利、足見叛黨者之必歸滅亡、而附唐份子如孔庚、詹大悲李漢俊鄧希禹之流、以不足法定人數所把持之省市兩黨部、自應隨唐而覆滅、乃當局者曲予姑容、必欲令叛黨人員、高據湖北黨務之中樞、使鄂人復有亡黨之痛、對於黨紀、則蕩然無存、揆諸輿情、則倉皇失措、討唐救黨之意義、將爲之完全消失、貴總指揮統領師干、驅除唐逆、嫉惡之心、出於公義、愛黨愛國、尤具同情、對反革命者姑容、則對革命者殘酷、將來倘再貽黨國以覆亡之患、其將何以自解、至謂敝會係中央特別委員會所指派、現第四次執監會議將開、特委會取消在即、同時本其命令之敝會、亦應停止活動云云、敝會尤爲不解、夫特委會組織以前、汪精衛同志實首倡預會議、親表贊同、乃口血未乾、而汪氏飄然離滬、以開第四次執監會議相號召、使唐逆有所藉口、釀成叛變、於是乎有西征之役、今粵省事變、黃季寬同志之申述、汪實爲其主謀、是姑置而不論、即令執監會議不日開會、然特委會一日未消滅、敝會爲維持中央威信計、即一日不能停止進行、現在國民政府軍事委員會及各軍師袖、均爲特委會直接或間接所產生、不聞有停止之說、黨政事同一例、何敝會獨無存在之理由、而況湖北黨務、有急於整理之需求、敝會已奉特委會命令而來、亦當奉特委會命令而去、汪精衛同志爲中央執委之一、倘爲特委會不應存在、即提出公決於大會可也、若以個人名義而欲停止敝會之進行、在敝會本崇拜領袖之觀念、即予遵辦、原無不可、惟領袖固應崇拜、然黨紀尤應服從、中央委員、人數極多、意見亦未一致、倘凡事決之一二人、則民主制度、將轉爲獨裁、非敝會之所敢聞命也、現省市兩黨部、已由敝會應民衆之要求、於本月二十九日將其解散、並代行其職權、至反動派之壽張、敝會同人早已具犧牲之決心、爲黨國前途計、縱環境如何險惡、亦不致易其初衷、苟且因循、希圖妥協者、決無革命之人格、所謂紛擾、則敝會解散省市黨部之時、民衆歡呼、羣情欣忭、絕無惶惑之可言、貴總指揮軍書旁午、對於湖北黨務、或未審其內容、故不得不掬誠以告、抑尤有進者、本黨高唱以黨治軍之主張、軍事領袖、又自爲本黨忠實黨員、以軍治黨、受之者縱欲服其威嚴、然依黨之紀律、則未免爲盛德之累、將黨聽命於軍乎、抑將堅持黨紀而重違遵命之活動、來咨以貴總指揮之名義而停止黨務、故敢喋喋其詞、以塵左右、尚希查照爲荷、此咨第四路總指揮程、湖北黨務整理委員會、

◉蘇省黨部開會

▲通過大批執監委員

江蘇省黨部一日開一百十二次常會、出席委員高方、蔣子英、鈕珉華、曹寅甫、劉炳晨、劉蔚凌、候補委員張耀德、王庸高方、討論事項如下、1•通過各縣臨時執監委員案、（議決）㈠委派黃寶傳宋君宜顧傑裕蔣蔚程即鳴爲溧陽縣黨部臨時執行委員、史以鑒爲臨時監察委員、㈡派張廣熾蕭澍晨范純宋心山王廷璟爲句容縣黨部臨時執行委員、胡星耀爲監察委員、㈢派張穎士張廷標孔子箴黃仁葆殿儒爲高郵縣黨部臨時執行委員、葛天民爲監察委員、㈣派蔣劍花黃玉玨李乃正王子芝李靄亭爲豐縣黨部臨時執行委員、黃季山爲監察委員、㈤派尤憲祖宣兆仁徐伯池汪鎌溪福鍾慧爲泰縣縣黨部臨時執行委員、李誠爲監察委員、㈥派張鍾康張際高潘天覺陸鏞山爲漣水縣臨時執行委員、顧濟瀾爲監察委員、㈦派周廷棟爲常熟縣黨部臨時執行委員、徐允夫爲監察委員、㈧派戴韓之周仲辰謝瓊珠顧鍾山爲阜寧縣黨部臨時執行委員、張文浩爲監察委員、㈨派唐印泉蘇同傳葉堅王志仁顏栩爲宿遷縣黨部臨時執行委員、姚進賢爲監察委員、㈩派皮亞之爲宜興縣黨部臨時執行委員、李競謂爲監察委員、⑪派董慕葛吳石天居克強羅立西劉紹華爲鎮江縣黨部臨時執行委員、瞿劍哉爲監察委員、⑫派吳保純蔡樹英劉鐘卿龐友山盧繽高爲灌安縣黨部臨時執行委員、蔡蔭恩沈德仁爲溧水縣黨部臨時執行委員、⑬派王定一何夢萍楊心晨爲江浦縣黨部臨時執行委員、⑭派張蒙平陳鑑波張樹珂張從繼王仲蘇爲鎮縣黨部臨時執行委員、饒瓊爲監察委員、⑮派李選臣博夫周化鵬胡海山爲泗陽縣黨部臨時執行委員陶亞民委員、馮學易爲臨時監察委員、⑯派張萬全陶瑞麟陳爲監察委員、2•寶應縣黨部臨時執行委員楊心農辭職案、（議決）照准、3•補委寶應縣黨部臨時執行委員案、（議決）補委喬嶽爲臨時執行委員、4•吳縣臨時執行委員孫慕迦、監察委員葉樂倫辭職案、（議決）照准、5•補委吳縣縣黨部臨時執監委員案、（議決）補委吳濟民爲臨時執行委員、沈庸爲監察委員、6•青浦縣黨部臨時執行委員朱清華辭職案、（議決）照准、7•補委青浦縣黨部臨時執行委員案、（議決）補委顧若樵爲臨時執行委員、

◉國府明令優卹張國威

國府昨（三日）明令照陸軍上將陣亡例優卹新委第八軍故軍長張國威、令文錄左、據軍事委員會呈、案據國民革命軍第四路總指揮程潛表電、請卹新委第八軍故軍長張國威、查該故軍長去逆效順、盡瘁黨國、此次西征之役、牽制逆軍、因以被害、除令湖北省政府先行墊撥治喪費三千元外、擬予照上將陣亡例從優給卹等語、張國威著由軍事委員會照陸軍上將陣亡例從優議卹、以彰忠烈、而慰英魂、此令、

◉贛省統稅雜稅招商承辦

▲恢復去年財委會辦法

南昌通訊、贛省財政困難、已臻極點、財政廳爲整頓收入、以裕財源起見、除對正賦另設清理田賦處、以專責成外、特將各項稅收、一律改爲招商包辦、預計明年賦稅等項收入、將由一千三百餘萬、增至一千九百萬元、故一切章程、暫仍其舊、當去歲財政委員會時代、曾將各徵收局、一律改爲招商投標包辦、以徵收通過稅爲多、因稅率無變更、故一時局關係、各包辦局長多不能征解足額、乃復由財廳派員接辦、一面將監察員撤銷、由省局救濟、故仍恢復商辦、計已包出者、有鄱陽等十餘局、均照新定比額承包、大約不日即可完全包出、此外屠宰稅、早於八月招商包辦、全年比額爲三十一萬二千元、錫砂稅、標額定以十萬元、定後日（三日）在財廳舉行投標、煙酒稅由林茶蓄以二十八萬元承包、印花稅由朱明章熊勳以二十四萬元承包、約於今（一日）日正式接辦、至沈舜卿呈請包辦全省捲煙洋酒印花統稅、則尚未成事實、再查內地商捐、年比在七十萬元、浙鹽口捐改爲五十萬元、應則委員辦理、將來仍須商辦、至商辦局內一切開支、均須自行支配、不得在包額內扣除也、

國際記載

◉日美協議對華無線電案

▲已議定辦法六條

▲楊宇霆表示否認

（鮑振青）

久成懸案之無線電台問題、日本以三井與海軍部合同爲根據、以持在華享有建設無線電專利權、美國則以華盛頓會議決議爲詞、主張門戶開放、反對日本專利、因此兩國爭執、相持不下、前月駐華美使馬慕瑞奉命回國、十一月二十五日由美回任、道經日本、二十九日往訪日本外務省、與出淵次官密談一時半之久、據聞雙方業已諒解、並協議辦法六條如下、

㈠日美兩國政府、尊重中國無線電信自主權、現在成立之無線電台、承認歸還中國政府自營、

㈡日本三井公司與中國海軍部訂立之無線電專利權、自願拋棄、並將雙橋無線電台交還中國、同時美國與中國交通部所訂立之專利合同、亦即時取消、

㈢雙橋電台建築費九百六十萬元、與美國父衣的刺路公司在華裝置經費、由日美對華借款換新契約書、

㈣美國在上海所設之無線電信台、日本亦承認之、但祇限於美華兩國間通信之用爲限度、

㈤北京上海兩無線電台交還中國以後、一切管理當然由華人主持、但現在中國時局未定、故經營及監督權保留、則技師及會計監督、由日美人平均委任之、

㈥日美兩國對華雖有無線電借款關係、但不排斥第三國加入、惟兩國因有特殊關係及優先權關係、故以後如有借款建築電台、須先向日美兩國交涉、

日美均分中國無線電台權利、北京楊宇霆已有表示、關於無線電台案、日美雙方協議、未經中國參與、不能承認、

◉東方文化事業決議案

（鮑振青）

日本庚款處置問題、關於北方事業曾於上月初旬在北京招集會議一次、議決明春着手建築圖書館及增加華方委員諸案、上海方面事業、於十一月二十八日起在東京上野公園學士院會館開會、華方出席代表有鄭貞文•謝應瑞•胡可章、日本方面有瀨川博士、大內博士等十八人、議至三十日告終、茲將議案錄下、㈠民國十七年經費預算額、二萬四千九百二十元、㈡十七年度研究費預算額八萬元㈢研究事項計分十項、（甲）中國生草藥研究、（乙）動力測定研究、（丁）揚子江沿岸地質研究、（丙）揚子江魚類之生理學研究、（戊）天然無機化合物相律的研究、（己）中國產醱酵菌及製品研究、（庚）流行病地方病之研究、歐美視察員定爲三名、日本視察員定爲七名、

◉汎太平洋婦女大會

（鮑振青）

▲明年七月在檀香山開會

太平洋沿岸諸國人民、每年召集汎太平洋會議一次、大會在七月中舉行、有各國女代表出席、從議決組織一汎太平洋婦女大會、美國業已準備、決於明年七月在檀香山召集第一次大會、日本由貴族院議長德川家達公爵籌備一切、並聘選定日本女子大學教授井上秀子女士爲委員長、並組織特別委員會、又擬定大阪國際婦女社交會長吉岡登代子及東京蘭巴士女學院教授井出菊江兩女士爲候補者、各部議長如下、健康部議長、亞布烈常博士、教育部議長戈如士夫人、婦女職業及勞働部議長、宏當里士夫人、官吏婦女部議長、磨根夫人、社會事業部議長、比路根夫人、

◉日本後藤赴俄

五日東京電、後藤新平子、今日離京啟程赴俄、（東方社）

◉英美注意日本親俄

五日東京電、久原氏赴俄後、復有後藤子之莫斯哥訪問、田中內閣之親俄政策、若有具體化、英美兩國非常注意、（電通社）

◉駐波日使赴任

五日東京電、新任駐波蘭日本公使松島肇氏、今日離京、由橫濱乘宮崎丸赴任、（東方社）

◉駐滬英軍經費預算

四日倫敦電、財政大臣邱吉爾原意駐滬英軍經費可由減政節費以應付之、但時局延長、原來希望緒成畫餅、故英政府將於下星期內請下院票決陸軍部之追加預算、截至本屆財政年度底爲止、其數約在五百萬鎊左右、（路透社）

◉裁軍籌備會最後集議

三日倫敦電、裁軍大會籌備委員會已告成、其主要事業、即所謂保安委員會計畫、今日舉行本屆日內瓦會議之最後集議、議定下屆會議之時期、昨日所提出保安委員會研究與工作之計畫、已得一般人士之贊同、（路透社）

◉美國禁酒之報告

▲私運入境罰金約六百萬……國內禁酒案大減

四日華盛頓電、據禁酒當道報告、過去一年內運酒入境而被拘獲之美船、共一千三百十九艘、至於美船被拘之數、則與前年相同、販私者現造較堅而快之船、故其活動愈甚、而搜捕愈難、加拿大政府已施行較嚴峻之條例、故來自加拿大口岸之販酒營業、視前爲減、英船懷德拉號在太平洋中被拘一案、四月間由上訴法庭判爲拘捕合法、於是英美關於領海外捕船條約之解釋上疑問、遂得銷滅、法庭所判定之罰金、共約六百萬元、自禁酒法實施後、民事案件有增無減、但刑事則大減、（路透社）

◉澳洲工潮在調處中

四日墨爾本電、澳洲船主與江干工人聯合會之爭執、現有解決希望、此爲參議員麥克拉倫今日召集雙方會議之結果、明日將向公斷會提出一種辦法、規定反對逾時工作之罷工應即取銷、而江干工人仍照原有條件繼續工作、公斷會允立即考慮上次合同中之爭點、（路透社）

◉德國勞資問題

四日柏林電、德國鋼鐵工團要求自明年一月一日起實行勞工部長所發規定每日八時工制之命令、並要求加資、鋼鐵業因此發生困難、僱主以爲上述命令僅可逐漸實行、而加資一層勢必使物價增高百分之十、其影響將使德國鋼鐵品不能銷於市場、如工人堅持不允讓步、則明年一月一日起各廠惟有閉門、現料勞資雙方終可互相讓步、（路透社）

◉印度羣島中有地震

四日海牙電、荷屬印度羣島中之西北細里北斯島地震、傷死十五人、傷五十人、損失不小、（路透社）

□中國戲劇講演錄（八）

（凌霄漢閣主）

（B）海洋派、就是所謂外江派、以上海爲中心•「天津次之」•與北京之京朝派相對峙•外省戲班往往貼「上海新到名角」、和「北京新到內廷供奉」並稱、亦可見京滬兩劇派之勢力了•京派對於海派、却向來是瞧不起的•大有「羞與噲伍」之概•我一向沒有到過上海、只偶然看幾個外江名角到京、搭班演戲、所演的是北京的折頭戲、如何能與京班之千錘百煉的伶人爭強競勝？自然得一邊貞靜幽閒、一邊飛揚浮躁了•而林顰卿鄧蘭卿李蘭亭等人、亦實在太不高明•但這是單就伶人一方面說•若就戲劇上說、則大謬不然•再就兩方演劇的大體觀察、則京優外劣之說、亦似然而實不盡然•

就戲劇上說、戲劇本是表演情節事實的、京朝派專講伶人、又專捧紅角、所以紅角出風頭的地方、便拚命渲染○紅角無關係的地方、就亂偷亂減•例如南陽關伍雲召伍保唱「被害的情由說根苗」後、那伍保應唱一楊廣賊子行無道•宇文化及亂當朝•太老爺上殿身帶孝、可憐割舌把牙敲•四員家將俱喪了•太夫人一命赴陰曹•韓擒虎即刻領兵到、要拿老爺轉還朝•一而京派之伍保則只唱末兩句、不但所答非所問、且以後城樓上伍雲召對韓擒虎所唱亦無根據矣•然台下之以聽戲自命的戲內行、只顧洗耳恭聽譚老板余老板的「聽一言來心頭惱」•若是伍保照詞唱足、豈不挨罵•所以只隨便哼了兩句、伺候紅角開口的節目、就算完事•所以一出戲裏的唱句、都是紅角專利、而戲亦鬧成留聲機了•

外江派的伶人、雖不如北京的精雅、可是人人都知道是上台演戲的一份子、不是專爲伺候紅角的節目而來•所以北京的配角零碎、面黃肌瘦、菜色饑容、有聲無氣、一臉的「我不多事」、那副怪現象、亦是外江派所夢想不到的•外江派演戲、頗能注意到戲之頭尾情節、詞句呼應、正副角、各人應演的分際、所以滿台上都充滿演戲的精神•而京班名貴的結果、都要鬧成「話匣子」•

自清末以至民國、十餘年中、凡外埠名伶以個人到京奏藝者、無不失敗•雖以名滿江南的小子和、並以老供奉孫菊仙爲之台演於新明大戲院、結果亦僅能支持半月、即告虧輸○他如蓋叫天、呂月樵、李吉瑞、小楊月樓、林顰卿等、皆不足以動京朝派之欣賞•伊等演戲雖然賣力、而精雅沈鍊之風度、則甚不多見•我亦是向不喜看外派的伶人之一份子也•

民國三四年、李吉瑞率領許多天津角色攙台北京、配角在第一舞台演全本風波亭•我忽一發念覺得不論外江派伶人技藝若何、這樣的戲劇、總是有情節的、北京班翻來覆去的失街亭烏坂坡、亦實在演得膩煩了、姑且去看看再說•那知一看之後、覺得除伶人之個人藝術之沈鍊工夫、仍比京朝伶爲遜外、大有超越京班之優點•

㈠不論正角配角、人人都了解在戲中應盡之職責•對於劇中人如清悅和尚•如岳夫人、梁紅玉等、各各表演其充分之神情言語做派、雖龍套下手、亦不肯專以伺候名角而了事•

㈡主角李吉瑞、雖被眼身段不若楊小樓之後整、而亦不似小樓之隨便以個人之高興便賣力、不高興便不賣力之習氣•風波亭岳飛坐驛之二簧數段雖唱得不算甚工、而戲劇之節目、則已演足•演劇能以劇爲本務、是爲能明責任•猶之寫字、欲寫一「字」字、必需上一「寶蓋」下一「子」字寫足、方成一字、斷不能謂只寫一「子」字、而錄其點畫、只要有一兩筆傳妙便算一個字也•

及至鞭春王蕙珠等率領外埠全班來京、更將京中富連成科班畢業之學生網羅一氣、遂乃有聲有色、隊伎整齊、旗鼓鮮明、所以得羣衆之同情者、㈢不在個人、而在㈣戲之完整•㈤班之組織•表演之精神•後台中幾時下戲房、幾時排戲、幾時散場•雖老板不得自由違犯、下手配角、皆得相當之包銀•若京班之一味恭維老板余老板梅老板•老板一來後台、頤指氣使、使一班小角如受賑之貧民、隨便賞幾枚銅子、向老板謝賞吃之惡狀、則外班絕對無之•且此等有精神有組織之班、能使多數角色有機會以盡其所長、發展其能力、不爲名角專利所壓沒、儼然當日程長庚主持戲班、做會首之規模•故今之外江班、實以新形式而保存舊組織•而北京之舊班（即北京諸大名角所臨時成立之班）、則掛舊招牌而全失舊精神•此京伶所當引以爲愧者•而評劇諸君、亦往往存一京外之成見、每將外班優點、一筆抹煞•即對現在之京伶有所不滿、亦必不肯說外江之優點以譽之、（彷彿一提外江、就失了京式內行的身分）•轉而追述當年三慶四喜發些時衰道亡之空感慨、其結果不過自己獲得「老看戲」「京內行」之頭銜、之虛譽、而於戲劇究有何益乎•

◉吉敦路沿線物產調查（續）

（二）鑛產

吉林在昔爲肅慎遼金之地、居民遊牧、鑿穴穴居、因在森林地帶無用煤之必要、至前清嘉慶年間、柴樹漸形缺乏、始作人民開採煤礦六處、蛟河煤田不與焉、迨同治年始知有山東苦力多人、集合於奶子山大寶窰從事開採、光緒初年、唐家崴子興工、黃花甸子開採次之、奶子山德興公司又次之、各鑛出煤原不甚旺、大半運往吉林銷售、至吉長路通車以來、煤產漸增、但各礦終以運輸不便、歸於失敗、或中途停歇、或每年只採一二個月、供當地終年之銷售、無正式經營煤礦者、現吉敦路告成、蛟河大煤田、將從事開採矣、

（一）萬寶山煤礦　又名杉窰、位蛟河鎮東南二十里之拉法溝黃花甸子地方、煤層自六尺至八尺、礦區十餘方里、此礦於光緒初葉、陳全與會開採、二十四年租與英人、後屢次易主、現由那某開採、今春二月、因窰內出水、遂停採、

（二）奶子山煤礦　又名兩窰、位蛟河鎮東南十五里、煤層由五尺至十尺、以第一層爲最厚、在二十年前該礦出煤甚夥、多運往吉林銷售、後以撫順煤之競爭、遂一蹶不振、現由高啟明領一千零二十八畝、張某領千餘畝、用人工開採、以交通不便之故、時採而時止焉、十四年份、出煤十五萬斤云、

（三）唐家崴子煤礦　位蛟河鎮西南三十五里、拉法河附近、煤層由三尺至十餘尺、質優而光黑、於光緒十四年時即由唐某楊某開採、二個月出煤三千萬斤、後以地下出水、施工不易、運輸機械艱難、至今仍停工、現有楊某領鑛區二方里、

（四）泉源溝煤鑛　位唐家崴子杉松鎮西南五里、據土人云、煤質甚劣、

（五）改集街煤鑛　位吉林松花江南岸改集街地方、煤層混於岩石中、宣統二年、由崔嘉金開採、現由某富商領五千三百九十畝、籌備開採、

（六）石匣溝鐵鑛　位吉林鄉八區石匣溝一帶、在四十年前、曾由土人開採、至於鑛區鑛質、則調查者謂無採掘價值、故不詳焉、

（七）大石頭溝金鑛　位吉林鄉七區大石頭地方、舊採掘跡甚夥、現由某商擬出二千六百七十畝、籌備開採、

（八）富太河金鑛　位吉林東南富太河之彎曲處、因埋藏甚深、施工不易、自某開採未久、即停工、

（九）胡家店金鑛　位張廣才嶺西六十里、未採、

（十）蟒木條子金鑛　位額木縣東北六十五里、由土人開採、

（十一）拉法銀鉛礦　位拉法河柳樹河之間、礦區約十餘方里、

（十二）北太平砂金礦　位北太平東南山麓、珠爾德河之上流、同治年間、曾有人開採、年出金二千兩、現歸解某開採、但未施工、

（三）其他

沿線戶口稀少、敦化縣內人民、多業狩獵、獸皮產額極富、價值數百萬元、人參爲唯一之珍品、多運往吉林轉售各省、附近路線產大豆小米高粱煙葉之屬亦富、

◉要聞簡報

南京

◎軍委會令十二軍長任應岐、率部集中潁州、會同柏宜慰使所部、肅清渦陽亳州一帶殘敵後、即會攻徐州、任於三日電覆軍委會、已飭留守漢潢息商衡羅正八縣部隊集中、准於三日晚由漢返宋埠、率全部向潁州前進、

◎鄭州電、馮軍於二日克復碭山、正向徐州進擊、又續向魯軍三四方面軍、現已緊迫彰德、

◎外交部令特派江蘇交涉員郭泰祺、關於北方軍閥所舉行比庚款公債、繼續向駐滬比領轉駐北京比公使切實警告、又令宜沙交涉員、將關於德人白格夫婦遇劫一案、按德館所開損失清單、詳細考核、在可能範圍內、酌予賠金、

◎財政廳據丹徒吉浦吳縣崑山靖江江寧揚中等二十二縣教育局長呈請實行省務會議通過之八分畝捐、勵行普及教育、張廳長諭令由縣會局、派呈第四中山大學核辦、

◎皖省食鹽缺乏、鹽務長劉維熾、諭令揚子棧長、依照皖岸引票、從速起運、

◎財政廳令青浦縣知事、徵收員汪金生浮收鹽糧票費、爲數雖微、弊端實大、既經依法懲治、仍應出示嚴禁、以儆效尤、

◎水西門油市大街宏乾興銅錫店、誤收一開花砲彈、於三日晚用鍾擊之、砲彈爆炸、傷店夥店東學徒四人、有無生命之虞、尚未可定、

◎市政府經界委員團長鄭鶴、察看堯化門形勢、認爲非將烏龍山劃入市區內、則八卦洲區域、即將溢出市區範圍之外、將來管理設施、諸多窒礙、實有劃入市區必要、已向市政府建議、

◎市政府工務局、訂取締蓆棚土屋條例、公佈遵守、以防火患、

◎南京各界衛生委員會、議決創辦豬隻屠宰場、建築費每處定三千元、又市公安局頒布取締馬車行衛生規則十二條、

蕪湖

◎第二路總指揮部李參謀長、本（三日）日由寧押運飛機器具零件、上駛抵蕪、四十四軍留寧傷兵四百餘人、由麼副官率領過蕪赴漢、

◎皖財廳長陳中孚、昨（二日）晚由寧返蕪、

◎前檢察廳長雷海樓、業將職員器具卷宗、造表移交地方法院接收、

◎保商局長吳讓恭、本（三日）召集米商談話、宣布以後絕無封僱船隻情事、希望各米商裝運米糧來蕪、

◎鄂委禁煙局長雷慧劍、赴省與陳主席接洽、刻已奉令回蕪接任、惟前任不肯交代、雷擬另行設局徵稅、

◎民生學校全體學生、以訓育主任宮喬岩、爲被公安局逮捕、特逼發宣言、謂宮被人誣陷、希望各界營救、該校董事湯善福等亦已電陳主席、請飭釋宮、

◎三十七軍第三師黨部、本日在福音堂開成立大會、

公電

◎方振武電　各報館鑒、總中閱上海報載西路討唐各軍、在宜昌組設臨時委員會、公推楊森爲主席、方振武爲豫平李桑陳渠珍爲委員云云、閱之不勝驚異、討唐軍事、早已結束、鄂省政府、負責有人、此項組織、殊似駢枝、振武事前并未參預、特電聲明、方振武支、

◎漢口來電　各報館均鑒、漢口特別市全市各級黨部、經改組委員會依法成立完竣、定於本月四日在漢口總商會舉行全市第三次代表大會、選舉正式執監委員、聯此電聞、中國國民黨漢口特別市第三次全市代表大會叩微、

時報新光

第一百七十三期
十八年十二月六日

中國青年會浦東新村一週紀念會 參看上海記載
(一)新村中之房屋及小孩 春木攝

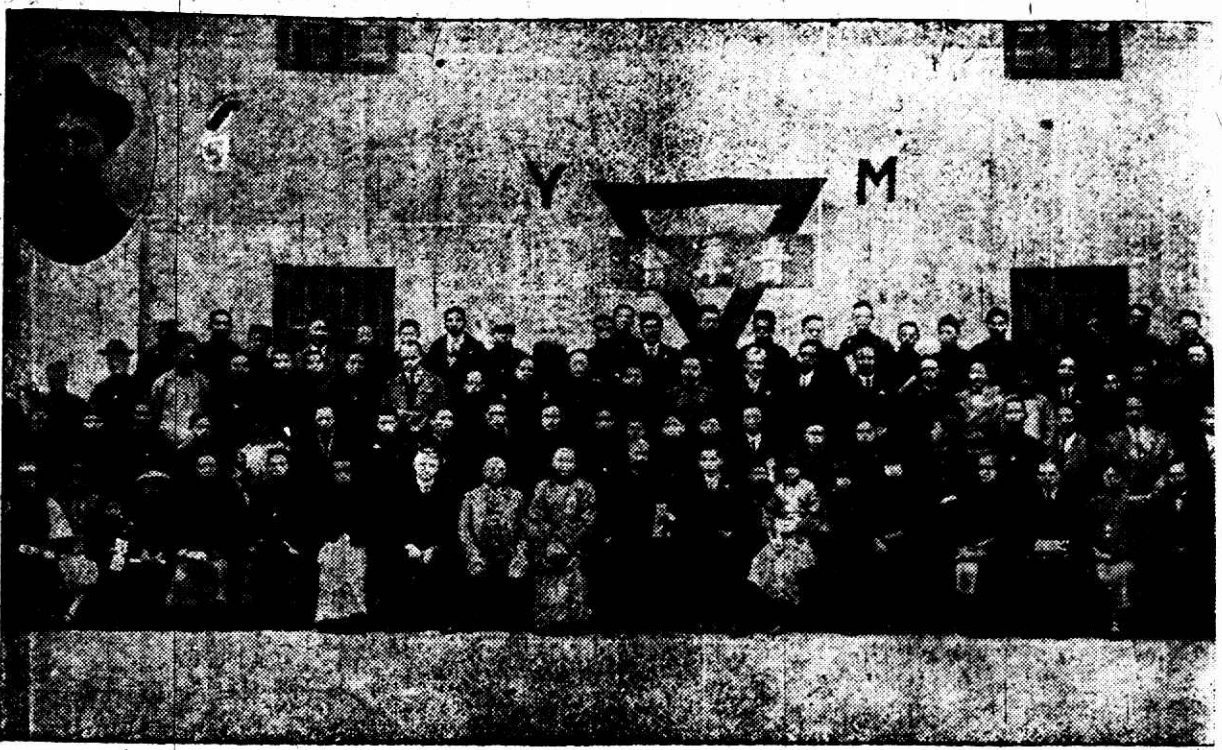

(二)張之江參觀新村並蒞會演說 莫仲良攝

許琴女士 張有德攝

南洋模範中小學開秋季運動會
(1)二百米賽跑之終點 張有德攝

(2)二百米賽跑優勝員「左」萬瑞庭「右」陳公典 張有德攝

蚌埠克復以後
(甲)總指揮何應欽在民衆歡迎大會中演說 第一路總指揮部政治訓練部攝贈

(乙)歡迎大會之盛況 第一路總指揮部政治訓練部攝贈

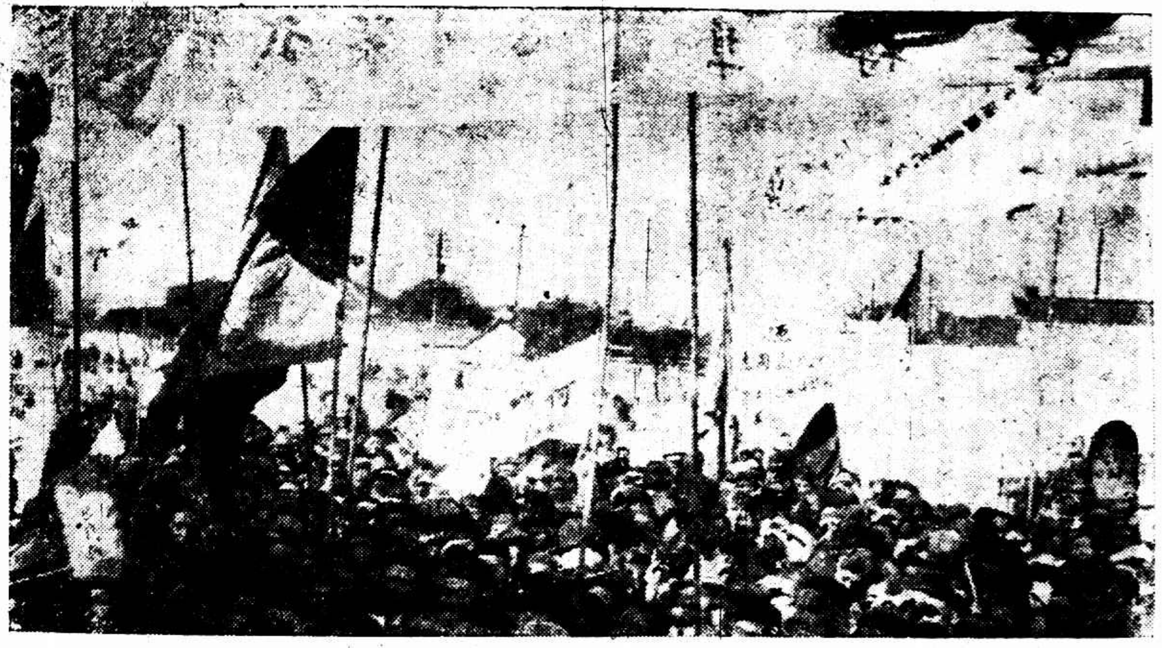

(丁)總指揮何應欽在紀念週中演說 立何總指揮後者為政治訓練部主任袁冠新 莊禹靈攝

(丙)軍政各機關舉行總理紀念週 莊禹靈攝

(戊)克復蚌埠之主力軍第一軍第二十二師師長胡宗南 現駐蚌埠 王莊青雲攝贈

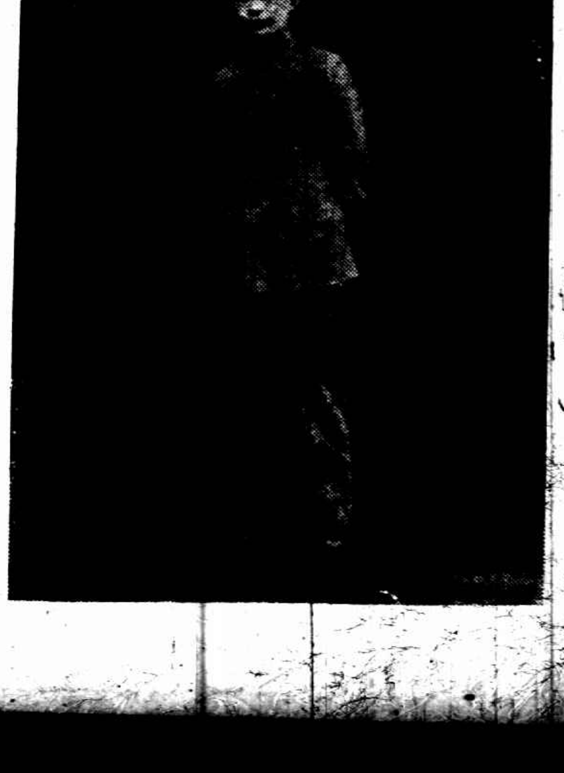

中央特派福建工人運動指導員謝瘦秋 謝君因努力工人運動為反動派所害

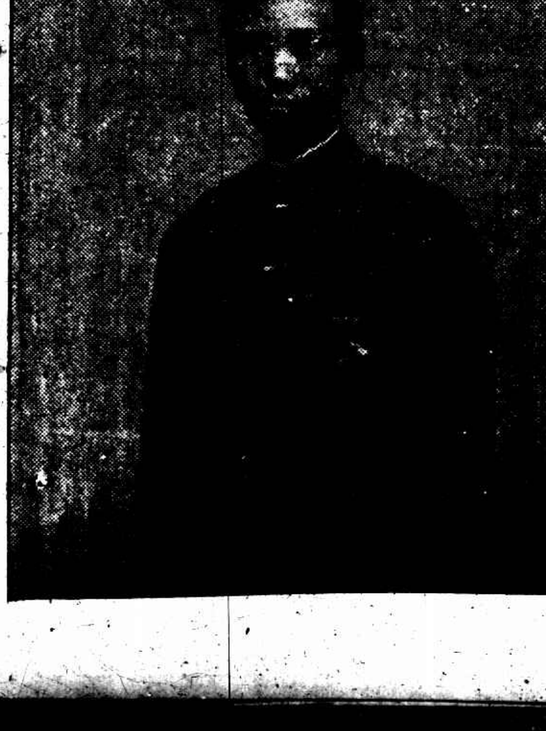

張叔通重定書例 (楹書)每字方尺兩元兩尺四元三尺八元(楹聯)四尺四元五尺六元六尺十元八尺十六元(堂幅)照楹聯例(屏條)照堂幅例加倍(橫幅)照堂幅例(扇面)兩元(名刺)二元 收件處本館

浙江路念五號裝花園口 皇后鞋室 專製高等女各種鞋 參觀任選無任歡迎 電話中央九七三六

英租界二馬路望平街口 馬敦和 精製緞帽絨帽

註册商標 陳 法租界吉祥街 老陳大一帽莊 特製緞帽絨帽

浙江路小花園 有利汽車公司 電話四九一〇 特備轎車 日夜出租

英租界大馬路郵政局斜對門 上海時計鐘表行 新到愛而近玲瓏手表

英租界大馬路 史惟記鐘表行 四百九十一號 聘請超等技師專修各國鐘表

上海記載

◉形勢忽見緊張 預備會一時告停頓 譚延闓等另有集議 宋慶齡秘書一封信

▲拉都路不足人數　第四次中央全體會議預備會第一二兩日中、除粵事與大會地點問題、因兩方意見相去太遠、議無結果外、前日已經議決要案兩件、昨爲第三日、諸民誼鄒力子兩君以擔任秘書處職務、清晨即到拉都路辦公、其他各委員自下午一時起陸續簽到者、計「執行委員」汪精衛・于右任・朱培德・經亨頤・柏文蔚・何香凝・丁惟汾・甘乃光・王法勤・周啟剛・王樂平・朱霽靑・丁超五・陳樹人・褚民誼・繆斌・蔣介石十七人、「監察委員」邵力子・潘雲超・陳果夫・王寵惠四人、時首都各界爲謝案仲雪提高黨權大會執行委員會代表紛迎德羅穀蓀來會請願、報告福建中央特派工運指導員謝瘦秋被殺經過、請予昭雪、當由諸委員民誼接見允予轉達、各代表始退、至三時半、宋子文始到、共計廿二人、而執行委員僅有十八人、按之前日議決依照黨章三十三條之規定出席執委須有十九人方足法定人數、故各委員即在會議室閒談等候、至三時四十二分、李濟深忽有一電話來、由邵力子接聽、僅謂請將預備會議延會、已另函逕達云云、邵君即據以報告會衆、正討論間、李濟深遣其副官黎任民將專函送到、各委員接函後以旣不能足法定人數、宣告延會、至三時五十分散去、

▲譚延闓等之一函　譚延闓等十八人昨日午後三時半致拉都路到會中央委員函如下、弟等在此會商議案尙未議有辦法而已過開會時間、亦不得不要求延會、明日照常開會可也、此致第四次全體中央執監委員公鑒、譚延闓・蔡元培・李宗仁・何應欽・孫科・張靜江・李濟深・李石曾・伍朝樞・吳鐵城同啟、

▲譚延闓等之討論　昨日下午二時、譚延闓等十八人、在李濟深新近寓所南園內討論之事、聞有兩點、㈠爲國民政府常務委員人選問題、十委員認此點對今後政治最關重要、研究許久、已商定九人、姓氏則猶在保守秘密中、㈡爲粵變問題、李濟深意見以張黃發動事前並未呈報大會、現在當然不必由大會議決、即使服從大會、但現在東江北江戰事正急、已入於萬難中途停止之列、故堅決主張不問大會中各委員意見如何、必須維持國府最近所下之討伐令、一面並由李宗仁等派隊助戰、計昨日自下午二時討論至五時許始散、

▲蔣介石昨晚宴客　昨晚六時蔣介石在其新齊路新宅宴客、到者有蔡元培譚延闓孔祥熙馮玉祥夫人李德全宋子文吳鐵城李濟深等、李氏與蔣氏商酌日間十委員議定之意見後不及晚膳即去、其他各人直至十一時半始完全散去、

▲前日席上之爭論　第二日預備會議結果已誌本報、茲聞當時討論及於粵變問題時、連及於大會開會地點、一面何香凝謂南京最近發生流血慘案、對人民生命毫無保障、且特委會猶未取消、決計不能在南京開會、一面李濟深李宗仁等主張依照第一次代表大會之決議、須在南京舉行、一談事實、一講法理、兩方爭論頗烈、

▲顧孟餘昨日到滬　執行委員顧孟餘於昨日由粵抵滬、已與汪精衛、何香凝諸委員會面、

▲張靜江提案六項　㈠第一先取消特別委員會、將其職權還歸中央執行委員會、㈡恢復中央政治會議、並於必要地點設置分會、㈢國民政府及軍事委員會應在第一條通過後立即組成、㈣關於黨之重大積案、由中央監察委員會全體會議審查解決之、㈤推定常務委員及中央黨部各部職務、可由滬方同志參加之、㈥於三個月內召集第三次全國代表大會、

▲柏文蔚粵事提案　請電令張發奎勿庸向廣西進兵、駐守粵境、待命北伐、又電令軍事委員會、令止討伐張發奎之軍隊暫停前進、待命出發、（說明）此爲先決問題、若此問題不解決、吾人之會議結果良否可以預卜、

▲汪精衛與陳璧君　汪精衛昨致書黨佛成云、頃見報載有先生致中央各委員書、謂弟對於粵事未見何種側確表示、弟於十一月二十五日招待上海新聞記者、會對於粵事有所陳說、翌日各報皆有登載、其演說之詞係弟手錄、請一檢閱、不贅、即請刻安、汪精衛謹啓、十二月五日、又陳璧君回粵完全爲家事、第四次正式會議開會有期定必趕到、

▲關於粵事之一封信　宋慶齡秘書劉克英昨致函李濟深、大意如下、粵變前一星期、張發奎派代表到莫思科、當時全俄報紙均未紀載、後粵變三日、赤都接廣州無線電報告一切、俄共總部召全體會議、第四日即派軍事顧問十四人、以在華最久之加侖將軍爲領導、其得俄外部之准許附車回國、車抵赤塔時停二日交涉前接濟賀葉未運三萬槍事、抵海參崴、俄顧問即經日本赴粵州、並令全俄留學生回華工作、自寧漢合作後、俄總部以華北與內外蒙古爲大本營、後粵變又換方針、以南華爲大本營、（卽廣州）但赤塔三萬槍尙未起運、如粵事早不解決、恐以後糾紛愈多云、

▲徐謙函中之大意　徐謙昨有一函致預備會議、大意謂渠爲中央執行委員之一、此次全體會議預備會在滬開會渠始終未接通告云云、預備會秘書處以徐已附逆被執委資格由繆斌遞補、將本此意致復、

▲昨日預備之議案　㈠政治委員會組織案、㈡改組國民政府案、㈢寧漢兩方決議案審查案、㈣黨員審查登記案、㈤召集第三次全國代表大會案、㈥汪委員等程委員等四委員之提案內其他各項、㈦全體會議之地點及時期案、㈧李委員宗仁之提案、

今晨消息

◉今日開會通告未發出

昨日蔡元培等十委員所致預備會議之函祇謂延會一天、今日似可繼續舉行、但昨晚據秘書處傳出消息、今日決不開會、即已經預備之通告亦未發出、又十委員方面訊、昨日所商定之國府常務委員人選及粵變問題等片面之意見、須分投與其他各委員交換意見、昨晚已與蔣介石談及、蔣氏希望大會務必開成、其他各委員尙少表示、十委員認現在局勢決非僅於開會時口頭上之爭辯所可解決、決計先向各方竭力疏通、則一旦開會萬事均可順利過去、故今日能否繼續開會、尙無把握、

◉李濟深對會議前途表示

李濟深氏昨語記者云、本屆會議期在必成、卽使中途因某項變故不足法定人數時、亦當另想臨時救濟辦法、如恢復常務委員會恢復中央黨部等等、

▲秘書處預備報告　秘書處預備昨日開會時之報告曾油印一紙、可供參考、照錄如下、㈠致漢口程陳兩同志電（請核辦鄂省黨務糾紛）已發出、㈡葛建時函稱寶慘案被評爲主使人、請昭雪、上海市黨部亦來函請求昭雪、㈢上海市民大會代表袁野秋等五人請求、（1）根本取消特委會及其所產生之軍事政治黨務各機關、（2）宣布寧慘案兇手死刑、（3）粵事由中央全體會議解決、（4）永遠開除各地西山會議派黨籍、㈣上海工人總會代表彭學文等呈稱上海工會組織統一委員會不能代表工人、且時效已過、因於十一月十七日開聯席會決組此會、乞核准施行、㈤上海特別市學生聯合會代表高蔭祖韓立德請求、1.取消特別委員會、2.粵事由中央全體會議解決、3.反對國府下令討伐張黃、4.制止徐謙活動及停止其出席此次會議、並永遠開除黨籍、5.以工人總會領導全滬工人、又附帶聲明葛建時對寶慘案實無關係、㈥上海特別市農民協會代表周麗章請保護工人總會、㈦黃埔中央軍事政治學校被迫離校學生請願團代表羅寶等三十八人呈、爲無端被黜流離失所、請撫卹死難同志及維護來滬同志、並請討伐張黃、㈧首都各界一一二二慘案後援會請願、1.拿辦屠殺主使犯及其兇手、2.組織特別法庭、3.撫卹死傷、㈨首都各級黨部各民衆團體代表請願共六項、並附油印請願書及慘案死傷照像、㈩武昌民衆運動委員會來電及李達可報告漢口特別市最近黨務糾紛經過、萬梅子報告漢口民國日報一年來之工作及最近被武力刼奪經過、（十一）徐謙來函、（十二）昨今兩日接到、1.上海特別市黨部及區黨部之建議案、2.各省市黨部駐滬總支部建議書、3.楊國經提案、4.陳正民提議、5.余贊廷來信、以上各件、是否引入下次議事日程、請公決、（十三）梧州來電兩件、

▲致漢口程陳公電　昨日汪精衛譚延闓致漢口程潛等電云、漢口程頌雲先生陳護黃先生均鑒、第四次全體會議預備會接湖北省黨部改組委員會漢口特別市黨部改組委員會東電稱、爲整理委員會收買流氓、率同武裝警察搗毀佔據、並捕去忠實同志多人、又搗毀民國日報、楚光日報、勒停武昌市黨部、請明示辦法、以解黨厄而肅黨紀等情、預備會同人以先生等轉會電示湖北黨務辦法、茲據電述各情、即經公決請兩先生查核辦理、專此奉達、汪精衛譚延闓叩支、

◉李濟深接到陳濟棠通電

李濟深昨接汕頭陳濟棠等通電云、南京中央黨部國民政府軍事委員會上海李軍長任潮鈞鑒、各省政府各省黨部勳鑒、併送上海蔣前總司令各總指揮各軍軍長鈞座、各師旅團營長各報館各機關均鑒、我黨不幸、產生張逆發奎於（十七）日嗾使黃琪翔薛岳稱兵作亂、叛黨賣國、罪有五端、乘李主席赴滬促開執監會議、圖攻友軍、占據廣州、阻礙同志合作、破壞執監會議、罪一、擅捕中央監察委員黃紹雄、屠殺黃埔軍校、搜索李主席住宅、違法自派政治分會委員、褫總理數十年所維持之黨紀破壞以盡、爲陳炯明第二、罪二、放共產份子、接濟葉賀殘部、羅致跨黨分子、賣黨求榮、罪三、唐生智勾結奉張、荼毒兩湖、張逆旣阻撓討伐於前、復聯絡其殘部於後、冀使死灰復燃、造成倚角、互相割據、重禍黨國、罪四、張逆此次稱兵叛亂、師出無名、深恐士不用命、故縱部搶掠、所到官署民居、洗刧一空、重演六月十六慘禍、罪五、張黃薛三逆黨國叛徒、人人得而誅討、敝軍師次潮汕、一聞變耗、全體將士無不髮指眥裂、披甲執戈、請纓撻伐、誓除醜虜、以維紀律、凡我國民、凡我同志、務望一致聲討、黨國幸甚、國民革命軍新編第四軍第十一師師長陳濟棠、副師長余漢謀率全體官兵同叩儉、

◉西北軍代表宴新聞界

西北軍代表張之江李鳴鐘北方軍代表劉樸忱第九方面代表姚鷹楠・趙正平・建國軍代表歐陽豪鄧公業等、於昨日下午二時、假大東酒樓宴請本埠新聞界、到各報通信社記者共二十餘人、張李二君因事、臨時由馮總司令秘書長何其鞏出席代表、席間由何氏報告西北軍近況、及最近所接克復徐州之報告、次劉樸忱姚鷹楠歐陽豪相繼演說、末由新聞界致謝而散、西北軍代表張之江、前日赴浦東新村演講、晚應顧直卿同鄉會之歡宴、昨日午前十時、應上海基督教新聞契之邀、演講「國民革命與基督教之關係」、午後則在昆山路景林堂演講、昨晚十二時消息、西北軍代表張之江接洽事畢、已於昨晚乘車赴寧、轉道北旋、又□□代表宋淵源及鄭洪年張壽鏞等亦乘該車返寧、

◉方振武定今晚來滬

公平社云、第九方面軍總指揮方振武、於前日由漢口乘志大號專輪到寧、隨行者有參議鄧鼎封・郭元馨・代理秘書長孫延瑞等、因國府要人均在滬、定於今日晚車來滬、

◉楊森派羅冠英駐滬辦事

楊森昨自宜昌來電云、國急、南京中央黨部國民政府鈞鑒、森現駐軍上游、山河修阻、凡承之件、在非文電所能罄盡、茲特遣羅冠英君爲職軍駐滬辦事處處長、就近代表、隨時晉謁、待聆訓誨、俾有遵循、除飭該員剋日赴滬外、謹電上陳、伏維審察、第二十軍軍長楊森叩江印、

◉防範屆映光活動

衛戍司令部前日接准浙江省政府電開、據報告屆映光在滬組織團體聯合孫傳芳擾亂滬浙請即飭屬注意防止等因、昨已分令本部所屬各軍隊暨縣市各公安局等一體防範、

◉海軍飛機探見渤海艦

▲龍王廟吳淞砲台大戒備

渤海艦隊之海圻・肇和・海琛・各艦忽於二日離開青島、此間海軍總司令部及吳淞砲台已得有是項報告、當即下令水陸戒嚴、連日派有海軍水上飛機駛赴淞口以外探索敵艦蹤跡、昨日（五日）海軍司令部李景曦總參謀長吳光宗及參謀長於上午十時復令飛機師林安・陳紳護・駕水上軍用飛機駛往吳淞口繼續探察、於午刻十二時飛至鵝窩沙龍王廟附近、果見海圻等艦乘潮漲之時在該處鼓輪旋轉、但並不向淞口前進、飛機當即飛回高昌廟報告一切、海軍總司令部即命豫章魚雷驅逐艦駛往吳淞口協同吳淞砲台嚴行防備、至令龍王廟砲台夏鼎副官准備嚴防敵艦行動、記者發稿時尙未聞海圻有何舉動、大約該艦知海軍及砲台有備不敢輕進、

◉慘案後援會通告成立

上海各界首都一一二二慘案後援會通告云、本會於昨日在小西門尙文路上海特別市學生聯合會正式成立、各民衆團體對此次慘案、深表同情、而願參加工作者、隨時可向本會接洽、

◉江蘇印花稅處改更名稱

江蘇印花稅處奉財政部命令、自十二月一日起、改名爲江蘇印花稅局、並頒發新關防小章、該處奉令後、業已遵令改更名稱、並訓令駐滬辦事處及上海市暨寶山閘北支處知照矣、

◉中醫何其多

▲昨晚審查合格近二百名

昨晚中醫試驗審查委員會第九次開會、審查合格者有蔡陸仙・鄭撝君・顧筱峰・姚揖君・刁雨平・馬濟民・杜靜仙・曹亦倉・張福裕・陸永康・浦雲龍・謝憲田・盧頌堯・黃仲甫・朱彬如・胡岐周・馬星君・方公浦・黃維民・高仰文・吳濟修・李少棠・黃侯清・李漢鈞・洪頌燗・周芳君・金保康・黃錫璋・夏雨光・鄭利人・官明齋・唐益培・臧蓮舫・王澤民・張秀峰・江仲亮・阮湧泉・丁筱蘭・周維城・朱雲仙・趙九洲・胡觀瀾・沈雲樓・徐道銘・羅杏生・成濟航・徐變堂・姚宇生・薛子瑾・秦國樑・張連標・呂散夫・王德培・顏熙台・王潤芝・陸春濤・滕美東・張澍舟・臧彭齡・徐潤如・譚堯階・馬維時・卞仲儒・張少儒（許濟川）・陳茂林・劉景儒・王潤民・周伯鴻・金壽康・沈月秋・凌策勳・顧耀卿・凌致祥・金獻忱・郭志恩・張守璞・徐鶴聲・劉泳清・汪仲漁・朱鼎新・徐中秀・浦祥卿・吳致遠・馮伯舉・黃華佳・范壽千・張熹岐・黃治功・馮道生・王震詒・許慧庵・沈瑞元・盛鳴球・毛玉書・章左亭・趙伯衡・朱克昌・潘天龍・黃致和・趙思函・陸治平・秦煜珍・徐瑞庚・繆悉如・漆金山・周文璞・張起雲・范茂華・范小舲・朱潤清・吳伯溪・陶賡廣・丁鎮伯・鄭寳明・徐小泉・李文卿・陸裕香・馮良才・范禹甫・賀濟平・張子芳・王一仁・倪鑫甫・李味齋・丁朝宗・吳省三・顧惕生・毛智清・劉佐彤・沈初雲・謝利恒・黃葆良・張少波・張靜波・惲鐵樵・惲瑞振・賜永良・顧棣卿・賜一飛・盛慶祥・吉鳳翔・邵紀康・陶雨香・戴和之・丁蘭昌・馬濟仁・顧秋生・黨波平・張永漢・羅澤民・唐丹成・唐元如・徐敏丞・趙樸庵・蔣建良・寶雄伯・楊厚身・楊鼎新・馮明權・周漢舫・余天明・郁味磨・張金生・陶可箴・劉旭春・姚西卿・徐祉蕃・談信甫・何墨君・顧翰章・毛啟元・施伯英・金紫英（女）・沈鑑文・丁涵人・張惠霖・李蓮芳・戈鐵藩・唐林春・沈召棠・俞啟若・黃延年・周子愉・沈頌叔・張蔚生・龐小柏・共一百八十七人、附市衛生局通告云、凡此次經中西醫試驗委員會審查或考試合格後登記之中西醫、領得執照開業時、中醫不得用西法及西藥、西醫不得用中藥、倘有中西醫法混用而模稜兩可者、本局當分別輕重處以罰金或取銷其執照、

◉召集全國商會大會消息

總商會發起召集全國商會大會於十五日在滬舉行、茲悉蕪湖總商會長吳興周、已於昨日由蕪來滬、廣州總商會昨亦電來、報告派定彭礎立劉灌文二人爲代表、

閘北大火 草棚延燒

今晨二點鐘、火光通紅、突起於閘北海昌路沿鐵道旁、善海昌公所之左江北草棚共有八十餘間、離鐵道僅丈餘、居民大半江北人而貧困者、當今晨一點四十分、草棚中心之一家、偶一不愼、打翻火油燈、頃刻延燒、草棚上稻草、日久乾燥、最易燃燒、以致火勢浩大、一二兩段救火會得報、立開車輛施救、因地段隱僻、接水不便、風助火力、愈燒愈猛、八十餘間草棚、已去三分之二、直至三時一刻、火尙未熄、一般難民、攜小扶老、逃至海昌路沿街、號啕大哭、四區警署及國民軍憲兵隊均派出長警衛兵到場彈壓、起火家之柏壽年、年五十四歲、揚州人、被四區長警王樹貞拘入候訊、

◻公務

▲浦東禁煙所易人　浦東禁煙檢查所所長顧吉安因事呈請辭職、業經梅局長核准、遺缺另委曹恒山接充、已於前日到差視事、

◻樂園

▲浦東新村一週紀念　青年會鑒於浦東一帶工人集多、居室湫隘、爰于七年就浦東服務所附近莫購基地、先建平屋十二間、略收租費、便工人賃居、作爲試辦新村、本報曾詳紀之、日昨舉行一週紀念、到該會會員以及商學各界二百數十人、由朱懋澄詳述新村過去之歷史與將來之可能、西北軍代表張之江演說新村與國家之關係、及西北軍對於新村之工作、繼佐以該會怡情社之國樂、陶聲社之雜耍、然後各用茗點散會、聞該會決議就餘地添建新屋四十二間、所需經費約一萬五千元、熱心家或捐助或貸款均極歡迎、

▲持志大學三週紀念　江灣路持志大學、於本月二三兩日舉行三週紀念會、第一日上午爲慶祝會、特請張溥泉、居覺生等演講、下午游藝有丹子平技擊、胡樸安女公子之拳術、李松泉之魔術、晚間則有張英穀女士之火棍、皆精采動人、該校男女同學排演之新劇「回家以後」爲是日開幕最後之一幕、描摹周到、第二日下午二時起游藝有玫瑰香樂社之歌舞、一洗近來海上頹靡之習、其中之蜜蜂舞尤爲新異可喜、最後殿以該校同學之英文劇「鮮花計」、演來自然工緻、全場贊不絕口、夜間京劇、除該校同學表演外、尙有名票友張小漁君之定軍山、散會時已十二時矣、來賓二千餘、莫不滿意而歸、

◻醫林

▲何立三在南市應診　上海內科醫生何立三、爲名醫金川之高足、在滬臨診已二十年、經驗宏富、向在廣益醫院及同義社施診、對傷寒濕溫驚風・疳積・痢疾等症、尤有得心應手之妙、現於每日上午在侯家浜王醫馬弄、下午在新北門直街信昌恒珠寶號候診、

◻氣象

徐家匯天文台昨日（五日）下午四時半・預測二十四小時內・氣候有變化・多雲降霧・山東四周吹西北風・馬鞍島以南吹東北風・因低壓向東東北前進・致日本海之南有溫和之旋風圈・麥克利斯非爾島之南氣候惡劣・因颶風繼續向西西北前進之故。昨日（五日）下午三時前二十四小時內・本埠氣溫・最高七二・四・最低五二・八・去年同日・最高五三・四・最低四七・〇・

◉納稅會今日開代表大會

上海租界納稅華人會八十一代表、現在業已完全產出、至八十一代表互選正式執行委員二十七人、票已發出、開定於今日下午二時在總商會常會室舉行代表大會、討論納稅會章程・組織・會費等項要案、並選舉執行委員正式開票云、

◉閘北業主請催軍隊遷讓

閘北江灣路同濟路寶山路北段等處業主、前因所有房屋被軍隊佔用、損失綦重、依據中央軍委會通令、請由商會及各事會轉呈衛戍司令部、市政府衛令遷讓、業蒙批准在案、茲以時隔近月、迄未實行、聞日昨又復依國府軍會第二次嚴令、續請各事會再爲呈請汎予施行、

◉各界第八次總理紀念周

上海民衆於昨晨九時假市黨部三樓舉行第八次總理紀念周、原定冷欣黨務報告、冷雋軍事報告、陳德徵國內政治報告、居期冷欣因事請假、謹小岑因事未到、除由冷雋報告軍事外、國內政治國際政治以及黨務報告皆由陳德徵擔任、茲將演詞錄後、

▲黨務報告　過去一周間之黨務、最能引人注意、而亦至可慶賀者爲中央全體會議之預備會、自三日起、會中議決要案數件、計有取銷中央特別委員會、與恢復中央常務委員會、並已推定常務委員九人、更推四人起草章程、上海特別市黨部諸委員亦以中央特委會不孚人望、電京辭職、一面暫行維持現狀、以待改選、又市黨部前日領導全市民衆舉行援助首都慘案市民大會、議決要案八件、當場推定代表赴中央全體會議請願、聞已蒙諸委員代表中央接受議案允付討論、

▲國內政治報告　在過去的一周間、政治重心、果由南京而移至上海、本月三日、中央全體委員會在拉都路開預備會議、對於南京慘案已擬有辦法、此外滿蒙問題、亦有注意之價值、日俄諒解、已予中國以大患、日美勾結更使吾國有致命之傷、四千萬元之大借款若成爲事實、則滿蒙將日益危殆、現在美國對此項借款、頗有主張反對者、痛深切膚之國人、更應大聲疾呼、以引起美當局之注意、要知日美借款、爲滿蒙存亡之關頭、吾人不欲滿蒙之淪爲朝鮮、對此借款、當持最激烈之反對論以阻撓之也、

▲國際政治報告　國際政治之值得報告者、一爲蘇俄內閧問題、一爲縮減軍隊會議、蘇俄間分兩派、互相水火、不易融洽、左派主張歐陸政策、而右派則贊成東方政策、左派取自由批評態度、而右派則以領袖爲神聖、以故糾紛時起、其對東方政策、則雷厲風行、炙手可熱、自與日帝國主義者妥協以來、對華戰線、日見完密、吾人應喚起民衆、特別注意、最近有人主張對俄絕交、是亦防禦之一道也、縮軍會議爲國際聯盟會所召集、此次蘇俄亦竟加入、足徵其勾結白色帝國主義、協以謀我之陰謀、再可笑者、蘇俄一方面加入會議表示好感、一方面又提起絕難實行之高調式的裁軍議案、以難其他帝國主義、此等手弄五弦目送飛鴻之政策、本爲蘇俄之慣技、越飛加拉罕鮑羅廷等皆行之中國而見效、吾人當嚴防之也、

戲院	戲目
共舞臺	夜戲
大舞台	夜戲
天蟾舞臺	夜戲
中央大戲院	山東馬永貞
卡德大戲院	俠鳳奇緣
恩派亞大戲院	梅花落
萬國大戲院	俠盜查祿
新中央大戲院	木蘭從軍
北京大戲院	玫瑰花
虹口大戲院	海外遇盜
百星大戲院	楊花刼
中華大戲院	十三號包廂
世界大戲院	七擒孟獲
共和影戲院	孤注一擲
夏令配克大戲院	天馬會假座演劇
奧迪安影戲院	愛海情花
上海大戲院	羅馬之一夜
卡爾登影戲院	不夜天
中山大戲院	左右爲難
通俗影戲院	紅樓夢

當慘案內傷人之訪問

現慘案內、已就醫之四傷人、照片已載昨日新光、記者訪海格路紅十字會總醫院、晤張達怡院長、承導觀各病房及示傷者現象、與傷者之談話、略誌如後、

▲後援會送來傷人共四名 ㈠陳維祺、年五十三歲、南京籍、絲業商人、住南京吉兆營四十五號王宅、㈡熊強、年二十四歲、湖南寶慶人、中央黨校學生、㈢彭吉翔、年二十二歲、江西龍南人、黨校學生、㈣陳毓彬、年二十四歲、湖南人、黨校學生、受傷地點、在血花公園門口附近有餘武之處、該商人則爲路過該處、而被彈擊者、先由人舁送鼓樓醫院診視、於前日由後援會派人送滬、

▲傷人之現象 ㈠熊強彈穿左肩及後膊骨、左肱骨折斷、血膿甚多、病態甚重、體溫進院時、一〇〇度、昨日九八度又十分之八、㈡彭吉翔、彈穿右腿膝節、由後穿前、骨已折傷、血膿甚多、微發熱、體溫一〇一度又十分之四、㈢陳毓彬、彈從右方穿頭部前面、傷喉、甚難說話、體溫九九度、㈣陳維祺、彈穿左股、複雜骨折斷、中間碎骨、已失去一段、甚爲沉重、據張院長云、現正設法保全其腿、但能否免除鋸去、尚視病態之有無變化、體溫進院時、一〇〇度又十分之四、昨日九八度、現俱在本院二樓西等病房內、(熊陸合住十七號彭住東陽台陳住二十九號)

▲傷人之家庭 ㈠熊強父母俱在、一兄三弟、除其兄亦在黨、辦公外、餘在鄉間、未結婚、此次受傷、家中未悉、㈡彭吉翔、父母俱在、父業商、有弟四人在家、亦未娶、㈢陸維祺、有子一、在南京自來水公司內任事、妻尚在、此次係由其妻與子護送來滬、尚未返寧、

▲傷人之談話 據學生云、二十二日下午彼等行抵血花公園門首時、有十三軍軍隊攔住去路、並令即行解散、旋由總指揮與該軍隊中一形似隊長者交涉無效、移時即開槍轟擊、彼等猶以爲空槍示威不之意、詎至六七響後、彼等即中彈倒地矣、並謂彼等身爲黨員、此烈只望黨國前途光明、雖受此小痛苦亦不算什麼事、並當時眼見工人百姓等所蒙受傷者甚多、是不能無戚戚云、談至此、記者恐時間太長、有妨病體、遂與辭而出、

瘋叔砍斃親姪

法租界安納金路沿馬路三百三十一號石庫門住宅、樓上廣有天津人高某、在國民軍第十七軍任上等官長職、其婦汪氏、亦天津人、下居者有汪氏之叔、名玲祥、及一當差、最近汪氏之兄、名餘寶、由天津家鄉來滬、寓在高家、妹夫已出門工作、至其叔玲祥、患有瘋症、身材肥壯、動輒毆人、當昨晚七時許、玲祥捧白飯一鉢頭、狼吞而盡、食畢、在亭樓與其姪餘寶及當差作閒談、一言不合、玲祥瘋病又發、拖住餘寶毆打、並取菜刀一柄、向餘寶身上猛砍、當差見狀惶急、携水壺一只、從樓梯滾下、大呼捉賊、一房東胡某聞警、吹笛報警、不見有賊、登樓察看、始知叔姪動武、祇見餘寶橫臥在血泊中呼痛、玲祥出後門逸去、胡某等乃與諸人從血堆中扶起餘寶、送入仁濟醫院醫治、經醫生檢查得餘寶身上共中四刀、一在喉旁、二在右手灣處、一在左手灣、各處刀痕、深約寸許、喉旁一刀、傷勢最重、恐有生命之虞、遂送入重病房留住、其妹則伴坐服侍、事後由法租界盧家灣捕房巡捕、派至出事地點詳查一切、

男屍 被人暗殺

南市十六舖裏穎祥弄、昨晨發見無名男屍一具、年約二十四五歲、身穿棉襖、外罩藍布短衫、下穿洋華絲葛黑色棉褲、脚穿線襪、假嗶嘰藍色皮底鞋、狀似工人、爲崗警聞知、前往察視屍身仰臥、地上遺有血漬、遂從屍之後面腦部察出有一傷處、血尚涔涔流下、其傷口帶圓形而小、諒係被仇人槍殺者、當即報告一區、飭該舖地甲查明死者並無屬人、即投報地方法院、午後奉委王檢察官偕沈檢驗員蒞場相驗、該地甲投稱、該無名男屍恐係被人暗殺致死、遍查滬地並無屬人、迄今無人指認、當驗明被人謀害受傷身死、填格後、屍着地甲報堂給棺收殮、居墳召認、驗畢卽行返院呈復、以待緝兇究辦、一面由該管警區派長警詳查、以明真象、

入不敷出 吞烟自盡

常熟人姚貴南(今年三十五歲)與妻姚唐氏、僑居於浦東陸家嘴日華紗廠工房二百十二號、二房東爲姚徒生、姚貴南夫婦均在該紗廠做工、但貴南旣嗜鴉片、又好賭博、致所入不敷所出、弄得山窮水盡、於是貴南頓萌厭世之心、前日購得生鴉吞服、至下午六時許、毒發而死、由爲三區警所得悉、派警將尸妻姚唐氏二房東姚徒生傳案、於昨解送地方法院由檢察官提訊後、判候蒞驗再核、

男不要、中有隱情 周福昌起訴 公堂令和解

松江人周福昌、年二十歲、現居提籃橋滙山路口保定路五十號、曾在滬江大學讀書、(父周麒年五十二歲、在瑞鎔鐵廠執事)十四歲時憑媒定張樹基之女寶大爲妻、至民國十四年十二月初三結婚、張樹基、上海人、現居小南門外南倉街裘家弄五號、爲一老儒、兩耳已聾、妻張王氏、今年五十七歲、其女張寶大、今年十九歲、嫁周福昌迄已二載、周福昌近延律師全子廉朱希雲爲代理人、向上海地方法院起訴、控告其妻寶大爲共產黨、與兵工廠工頭張濟川有往來、由張運次來函嚇詐、併謂其妻私逃回家及有吸香烟叉麻雀等惡疾、請求離異、被告方面亦延律師陳奎棠爲代理人、提出辯訴、謂被告與張濟川並不認識、且張已由衛戍司令部放出、並非共產黨、又提出種種辯訴理由、昨日上午、由法院傳齊兩造通事人及關係人證人等在第二法庭訊問、到有原告周福昌與其父周麒其同居陸氏、被告張寶大與其母張王氏父張樹基及兩造律師、旁聽席中有原告之親兄與生嘗等七八人、

問官先問周福昌、張濟川自衛戍司令部放出後現在何處、答不知、又供張寶大今年回母家後、至七月二十六日遣人去接、伊父說、八月回來、至八月初四日到家未及二星期、即於十八九連接張濟川之嚇詐信二封、接到第二信後、伊即不別而行、一去不返、其原因不得而知、但伊曾同居陸氏說過、

問官再訊被告之父張樹基、因係聾子、故改訊張王氏、王氏供稱、其女自嫁周姓後、初夫婦間感情尚好、後因伊舅母等時說壞話、遂致感情破裂、又有常熟娘姨亦時說新奶奶如何不好、但我女在家時曾由伊父教之讀書、至香烟亦不常吸、麻雀亦不大叉、

問官訊張寶大、(問)香烟吸否、(答)不常吸、(問)麻雀叉否、(答)不懂、(問)何故回家、(答)八月初四日到丈夫家後因全家之人與我不對、故回母家、(問)你家有車夫 常來否、(答)有、現尚在家、(問)你叫他買物否、(答)未曾、(問)你夫婦感情好否、(答)好、(問)現在你丈夫爲何要離婚、(答)婆婆陝他另討一個、(問)丈夫不要你你將如何、(答)我總是要在他家吃他家之飯、

原告之父周麒供、祇有一子、於前年結婚、是別人做媒、並非自己看中、定親時在十四歲、當祇在游戲場樓上走過、馬馬虎虎、一看後即定親、結婚之日初聞小夫婦互相談話、後即相向無言、曾經勸過幾次、我子尚肯聽我言語、媳則不然、又被告方面所呈函件均係僞造、祇有一信、因伊私回日多將經過情形告知其父母乃是真信、再媳婦在家時每夜睡覺必使伊夫熟睡後方上牀、我子在滬江大學讀書、赴校時叫伊拾拾物件亦不肯、而每來我家不及半月即裝病要回去、總之大都是媳婦不好、且我家娶伊時、首飾妝奩均係我辦、共費千餘金、今伊與張濟川來往多時、此事伊與我表姪嚴午貴亦講過、當時因嚴生貴之弟喜事、我等全家至唐家灣嚴家吃喜酒、伊欲私行至張處、親戚等均不准其行、伊即向我表姪說家中不能同居、追歸家後問伊既至人家吃喜酒何以要往別處去、伊即謂要到伊母家裏、但不知伊究將至何處家裏、餘事亦說不勝說、

原告周福昌供稱、張寶大與張濟川有來往、有信可證、且伊與同居陸氏親口說過、伊對與張要好已久、房子已借好、伊又與我表兄嚴生貴說張濟川係小姊妹介紹、喜酒亦已請過、當在嚴姓吃喜酒時伊即要去、

張寶大又供、嚴姓喜酒曾吃過、但並未要出去、亦未與表兄說過、至陸氏則雖認識、但不甚要好、陸姓借我家房子住在樓上、她房間內我亦不去、

陸氏供稱、年二十歲、松江人、現居保定路五十號、周姓樓下、於今年八月十二日遷入、與張寶大本不認識、八月十八日下午我方病臥在床、伊託言我叫伊嫂嫂要伊取茶我吃、進來後伊向我說、伊有朋友叫張濟川、極要好、伊與丈夫不睦、伊說若丈夫待伊不好、伊將有對付方法、張濟川我未見、但伊又說我叫他(指張濟川)不要寫信來、他又寫信來、後伊即私回母家不復相見、

後再訊張王氏及嚴生貴後、即令兩造律師出外試行和解、

五盜匪 草棚內拘獲

市公安局偵緝隊探員高萬生、前日下午六時、協同滬西王殿保衛團團員、在崇信紗廠後草棚內、拘獲盜匪顧城人陳仁泰小二子、阜寧人張德洪曹命二子、海州人洪小順子等五名、並抄獲洋鐵製之假手槍一支、解送公安局訊辦、

史清林槍決

淞滬衛戍司令部昨發法字第十五號布告云、爲布告事、案據閘北第二諜查隊解送在共和新路洪南山路搶王關文之盜匪史清林翟鳳樓(即六大孜)李士泉呂馬氏四名到部、迭經分別鞫訊、除翟鳳樓李士泉帮助擄人勒贖、情節較輕、依懲治盜匪條例第一條第一款第二條第三款各減處一等有期徒刑十二年、呂馬氏查無犯罪證據、准予保釋、並通令嚴緝在逃之呂小喜孜王雨樹王阿桂等務獲究辦外、其史清林一名、供認知情、並據翟鳳樓李士泉供明係本案前犯、又經王關文及其母王戴氏指證即當時持械之匪徒、是該犯情真罪確、應依懲治盜匪條例第一條第一款處以死刑、業於本日當庭驗明正身、押赴刑場、執行槍決、以昭烱戒、而戢盜風、合亟佈告週知、此布、計開槍決匪犯一名、史清林、年二十八歲、山東曹州府人、

三屍驗明

槍殺之工頭

滬西勞勃生路公益紗廠副工頭揚州人顧炳均、家住曹家渡仁善里八十三號、上月廿號午後七時廿分、顧由廠回家、行抵該里弄口、被暴徒開槍轟傷、已誌本報、茲悉顧自入德和醫院後、戈登路捕房特派包探金養吾人西探馳往向顧詢問行兇與之形狀、以便偵緝、奈顧傷勢沉重、口不能言、致無眉目、僅悉當時尾隨顧後者共有四人、迨次日午後二時、顧因傷身死、捕房仍飭該探將尸舁入虹口斐倫路驗尸所、昨晨稟請臨時法院委派葛推事蒞所驗明尸體、升座公位、訊據中西探員稟稱、查出事地點係屬華界、當時捕房並不知悉、係據尸妻報告、始派探往醫院查訊、現本案嫌疑犯直隸人薛永生一名、解由內地法院訊辦云云、並由尸妻顧崔氏投訴我夫當時被槍擊傷、奔回家內、詢以兇手爲誰、夫云在滬十餘年向無嫌隙、惟在廠辦事、不免結冤等語、我夫慘遭殺害、遺有幼女二口、請求緝兇伸雪、葛推事諭令尸妻顧崔氏領尸棺殮、候飭捕房查緝兇手到案訊辦、

碾斃之老叟

前日下午四時許、有一老叟某甲、在北浙江路唐家弄附近行走、被八千零六十五號汽車撞傷倒地、當由捕查見、將傷者車送同仁醫院醫治無效身死、並將肇禍汽車夫朱小毛帶入匯司捕房、飭探往將甲尸舁入驗尸所、昨晨十一時、稟請臨時法院葛世勳推事蒞所驗明尸體、升座公位、詰據朱小毛供、死者是日因穿過馬路、見我汽車駛來、即驚慌倒地、致被後輪將其碾傷、當未撞時曾揑喇叭等語、並據九百九十四號華捕投稱、當時看見死者由西向東穿過北浙江路行至馬路中間、忽然跌倒、該車適由北駛來、不及避讓、將其撞倒等語、葛推事核供諭曰、驗明已死無名男子委係被汽車碾傷身死、汽車夫訊無過失、尸着地保具結棺殮、

碾斃之男孩

住居南市陸家浜通州人陸毛順之八歲兒子陸根寶、於本月三號與父同至法租界聖母院路五十一號舅父姜彭全家吃喜飯、至下午四點時、根寶聞得馬路中有茅山道士敲梆化緣之聲、從弄中奔出、至蒲石路口觀看、適有法商二〇二號廿二路公共汽車由北向南駛來、根寶不及避讓、致被撞倒碾傷要害、以致大便激出、頃時氣絕斃命、當由站崗九八號巡捕到來、抄錄號碼、通知家屬、帶入捕房候示、一面將孩尸舁送同仁輔元堂驗尸所、因四號係禮拜、故於昨日下午四時、稟請法公廨聶承審官蒞所驗明、該孩委係被汽車碾傷身死、升座公位、尸父陸毛順投案請求伸雪、並據六十號司機人五十三號售票人及見證張和尚投案申訴小孩當時被撞致死情形、聶君諭令尸父備棺收殮、聽候傳解公堂訊核、

各處火警

▲小沙渡 前晚七時、滬西小沙渡路萬興烟紙店隔壁寶應人王小寶之草棚內、忽肇焚如、因北風凜烈、火勢甚猛、將萬興烟紙店主蔣新喬忙奔至該處保衛團報由王書元班長率領團丁到來、而十餘間草屋、已盡付一炬、王班長在火燒場四週查看、忽瞥見兩人在該處席地而坐、旁置有麻袋兩隻、疑其爲縱火或偷竊、遂將該二人及火首王小寶王之同居徐志民徐天淸等一併拘回團部、在該攜帶麻袋之二人身上抄出電筒一個、據二人供稱一名劉子英、一名韓令美、否認縱火行兇、當由四區第三派出所將一干人解送四區總署轉解公安局第三科訊辦、

▲浦東 浦東煤棧紡拌職工會第一分會書記鄭禮卿、昨日午後二時在浦東向各煤棧工頭接洽會務、行至秦同棧約一里之遙、突遇口操江北口音之匪徒三人、袖出手槍、攔住去路、嚇禁聲張、強將鄭身上所穿之灰鼠袍緞皮袍一件、花緞馬褂及夾金表一只、皮夾一只、內儲鈔洋十五元現洋四元小洋八角一併剝劫而逸、該處地較荒僻、離市較遠、鄭已開單投報警區請緝云、

▲康腦脫路 昨晨四時十九分、滬西康腦脫路戈登路捕房附近某花棧內、忽然起火、當經新閘救火會驅車到場灌熄、焚去棉花一件、

六號水警、送趕至醫院醫治、

▲泗涇路 昨晚八時十分、有行人某甲、行經公共租界泗涇路河南路附近、突遇三盜、一盜執有手槍、阻其去路、禁其聲張、另二人即動手剝劫、追甲衣鈕解散、懸於胸前之金表金鍊、即摘下相率逃去、並未開槍、甲損失約計百五十元、

▲武定路 新閘武定路二百四十八號、於昨晚七時、突被三盜擁入、一盜執有手槍、劫去鈔票飾物達二百零九元、又昨晚六時半、有盜匪七名、同入武定路四百零一號居戶、一出手槍、恐嚇事主、劫去飾物銀洋七百五十元、

五盜闖入祥源銀樓 小店主飲彈斃命

閘北大統路三百六十七、三百六十九號祥源銀樓、於昨晚六點三刻鐘時、突來盜匪五人、三人穿短衣、二人穿灰色長袍、各執手槍、闖入店堂、嚇禁聲張、正在搜劫時、小店主吳兆雲(小名阿三山)、在樓上聞悉、遂潛入乃弟吳兆義房內、手執實彈手槍、(乃弟現充保衛團第二隊團員)疾馳而下、即向盜匪開放、僅開一槍未中、盜等出槍還擊、共開三槍、吳身中兩彈、一彈自後腦進、左太陽穴出、一彈自左膀進、彈未穿出、立時受傷倒地、盜等見已肇事、遂亦無心搶劫、即相率出外飛奔而逸、治警局派到武裝巡警兜拿、盜已杳如黃鶴、遂將吳車送寶隆醫院醫治、詎車未抵院、已在中途斃命、事後由四區警局及保衛團第二隊、各派武裝員警、到場彈壓、候緝凶手、到案嚴辦、

寶山路一帶昨日罷市四小時 爲稽查印花稅罰欵問題

國聞社云、昨日上午九時、有印花稅處駐滬辦事處某稽查到閘北寶山路火車站東首龍飛鞋店調查賬簿、因未照新章加貼印花、該稽查令罰購印花四十元、該店主再三請求、始貼印花十五元了事、該稽查復至對面某洋貨店查問、亦未加貼、該稽查聲稱龍飛以一間門面尚罰十五元、汝爲二開間門面、按照比例、須罰四十五元、洋貨號主謂印花稅章程上無此規定、正爭執間、而龍飛店主復來要求退還、謂每月僅用印花票一元左右、實不能承購許多、于是糾紛益甚、觀者益多、忽有人將該稽查之薄據取來毀壞、責其不貼印花、並將該員薄冊扣留、左右商市關閉排門、自上午十一時事起、寶山路虬江路一帶幾於家家罷市、直至下午二時公安局長戴石浮開訊趕到勸促、乃商店暫時開門營業、聽候印花稅處駐滬辦事處公平解決云云、各家始于下午三時依勸開門營業、總計罷市時間四小時云、

各處盜警

▲元芳路 匪徒江北人張阿毛、昨日上午十時半、在元芳路攔劫行路之蘇州婦人潘錦氏頭戴值十元之金挖耳一支、攜贓而逃、由氏大聲呼喊、被包探謝萬方與九百八十八號華捕查見、將張追獲、連贓帶入虹口捕房、押候解送法院訊辦、

▲物華路 滬北物華路三德里七十三號黃承熙家、於前日上午八時、家中僅黃妻黃陳氏一人在內、詎來盜匪三人、各持手槍入內、嚇禁聲張、當即四處搜掠、共被劫去首飾多件、約計千餘金、事後報告該管五區三所請緝、旋在附近隣居拘獲嫌疑犯金稼民一名、研訊不認、於昨解送地方法院訊究、

▲恒豐路 住閘北恒豐路華亭里一百卅二號之揚州人李金榮、昨日下午三時、手提衣服一包、往該處附近秦昌當店質洋十五元、甫出當門、突來匪徒兩名、攔住去路、將李手中之洋一併劫取而逸、李竭力追上、抓獲一名、交警同報四區二分所、黃所長訊據原告供述前情、據該匪供稱名姚必桂、揚州人、係另一人劫取原告財物逃逸、民實行路者、被其誤拘云云、所長判送法院究辦、

▲三牌樓 城內三牌樓大門家弄瞿家、本月四日下午五時許、有盜匪四名闖入、閉門搜劫歷二小時、搜得皮箱七只、抬出大門、從容乘黃包車逸去、事後由家主報告就近保衛團請緝、

▲楊樹浦 崇明人趙和尚、年四十五歲、向爲船夫、於昨晚九時許、從某處河浜、突遇盜匪四人、攔住船進、切去棉紗十包、並開槍一響、彈從趙之頭皮擦過、經水巡捕房查見、派爭法院究辦、

訊結案件

▲馬宋氏被控無據 十一月廿二號有盜匪四人闖至愛爾近路九百四十八號搶劫被捕、當場將該四盜拿獲、並由滙司捕房中西探在閘北梅園路九百卅四號屋內拘獲盜婦馬宋氏一口、解送臨時法院訊押在案、昨晨由法院續訊、即據西探稟明對於被告並無確據控告請示、完推事向馬宋氏詰問之下、諭令開釋、以後隨傳隨到、

▲程鑫詐財押一年 自稱工統會指導員浙江人程鑫(又名程寬祥)、於上月十八號下午二時在宜昌路九百九十九號某餛飩店內用恐嚇手段向在閘北潭子灣鉅昌和油廠工頭張松山索詐洋十元、並逼迫代遞恐嚇信函、意圖向該油廠經理譚迎逵嚇詐洋一千元等情、致被控由普陀路捕房派探棠錦林與七十六號西探往將程拘解臨時法院訊押在案、昨晨由院續訊、即據張松山投稱、家住莫千山路六百二十一號、向在鉅昌和爲工頭、是日被告來我處邀我出外、故同至餛飩店吃點心、被告云我廠工人頗多、須入工會、我因不允、被告即評爲共產黨、須出洋三十元、方可了事、我當時情急先付其十元、被告又將恐嚇信交我、囑轉致我廠經理譚迎逵、故而報捕將被告拘案、遂將恐嚇信呈案請察、又據中西探投案稟明拘獲被告情形、詰之程鑫供稱在工統會爲指導員、囑原告等組織工會有之、並未向其敲詐、恐嚇信非我所寫、實被誣攀、供詞諸多推諉、經葛世勳推事核供、判決被告程鑫詐欺取財之所爲、處四等有期徒刑一年、恐嚇信沒收、

緝獲拐犯

住居卡德路六百十五號之陳榮慶、在老閘捕房指控常州人胡金生於上月十五號誘拐其媳婦嚴秀鳳一口藏匿、由包探周桂生與一百七十一號西探於昨日將胡緝獲、帶入捕房、捕頭詰問一過、論飭押候解送臨時法院訊辦、

拐案辯結

住居華德路九十二號之薛玉和與寓居倍開爾路九百零四號半之王如根、本地人陳大元浦東人李泉根串同於十月十九號下午誘拐其八歲男孩薛小囡子、十歲女孩王月金等兩口、被滙山捕房包探孫少卿與西探坎勃爾往將陳李兩名拘獲、連同兩孩解由臨時法院訊押在案、昨晨由法院繼續提訊、即據中西探投訴破案情形、又據王兩原告投稱我等小孩被素識之陳大元拐去藏匿於李泉根家、意圖販賣、今幸破案請訊、質之陳大元供稱平日時常領原告等之小孩游玩、是日因天色已晚、送往浦東李泉根家暫住、並不誘拐等詞、詰之李泉根供稱該孩係由陳送來、云係其親戚、故留暫住、並不知係拐來求宥、經葛推事核供、宣諭本案辯論終結、訂期宣判、

形形色色

三指流血

蘇州女子沈秀寶、住租界平涼路仁德里、前日坐秦正蓮之人力車來閘北壽其兄嫂、被新垃圾橋堍姓秦某裝炭行之運貨塌車撞翻車輛、沈於車中跌出、倒於路旁、左手被塌車輪碾斷三指流血、由崗警將肇禍塌車車夫毛阿金何祥福羅長根羅阿毛張勝泉等五名拘入四區、經梅區長訊問之下、判該女子送醫院療治、被告解送公安局核辦、

押妓受辱

廣東人唐斌、在軍界任職、日前來滬、寓平安旅社、昨日晚飯後、至四馬路青蓮閣啜茗、時在十點鐘、突來嫖妓一人、拉唐至四馬路某里妓院、正在開講夜話時、吝一錢不舍、妓院鴇婦、將唐揪住肆毆、傷及腰部、痛不能行、經老閘巡捕查見、送往醫院醫治、

兇手疑犯

市公安局偵緝隊曹家渡六區分隊試用偵探王者蘇、一案、前日六區偵緝隊偵探楊玉嵐錢居賢、在閘北梅園路廿七號及西門斜橋福安里等處拘獲此案凶手阜寧人王連卿陳城人李龍寶及嫌疑犯周安廷鄧金如等四名、押帶回隊、略加訊詰後、周鄧二人、由人保釋、其餘即解公安局訊辦、

趙阿毛險

家在虹口新記浜路三百廿三號丸住二馬路公和馬車行之馬夫趙阿毛、今晨二點廿五分在車行門口被仇家連戳四刀、傷肩手腰胸肚腹等處、勢甚危險、由人雇車送入醫院、

索得六十

寶山縣屬劉行鄉宙字二十二圖鄉民金漢一、家道小康、前日上午九時、有什居本邑藏字十圖之王阿毛、手持槍械、衝入伊家、聲稱軍餉缺乏、勒借洋六百元、並加恐嚇、索得現洋六十元、臨行時尚稱他日再來取欵、携洋而逸、

撞斷肩骨

老漁翁邱六住居胡家木橋分水廟草棚內、於昨日傍晚至天通庵河浜捉魚、迨歸走過北四川路底、被第三千五百八十二號汽車撞斷肩骨、送入醫院醫治、

出店捲逃

滬南某醬園經理金禮身、前日將洋二千三百元小洋一千二百角、命出店王桂田送往北市德大新恒康等莊分別存儲、詎被該出店將洋如數捲逃無蹤、經金具呈上海地方法院轉函公安局戴局長、准即通令所屬各區所隊一體協緝、該捲逃犯王桂田務獲解究、以免逍遙、

公布文件 地方法院

▲民事批示 ㈠郭根山爲防後患呈請備案由、狀悉、爾子寶祥旣已入贅沈姓、按諸習慣與出繼無異、所有本生父之財產、自無過問之理、所請備案、應予照准、報章一紙存、㈠應玉階爲妻應李氏捲逃呈請備案由、狀悉、㈠戚洪慶爲強迫退股請准備案由、狀悉、該民與史祥根等爲股份糾葛、係屬民事範圍、仰正式起訴、以憑裁判、㈠朱榮生與張朱氏等阻莽請准備案由、狀悉、據稱各節非備案所能了事、仰正式起訴、以憑裁判、㈠夏文光聲請將抵押物變價抵償由、狀悉、候核辦、㈠鄭熊氏具領賬簿由、狀悉、仰即持證來院具領、㈠朱榜郎等具保高福生出外限期理楚並隨傳隨到由、狀悉、准保、㈠洪慎其聲請一併執行案欵由、狀悉、准予續傳一併嚴追可也、㈠邱松林辦請委任代理由、狀悉、准予委任、㈠奚應川具交憑證由、狀悉、交證銷此批、㈠奚應川請求拘案押交由、狀悉、准予傷拘嚴追可也、㈠夏志五請領銀洋由、狀悉、准於本月六日上午十時來院具領、㈠章雲龍聲請查封由、狀悉、仰候傳案訊追、所請查封之處、暫從緩議、㈠張善聲請執行由、狀悉、仰候飭傳執行可也、㈠施少初聲請執行由、狀悉、候飭傳訊追、㈠吳承康聲請銷案並給領單據由、狀悉、准予銷案、至方單及抵借據仰於本月七日下午一時邀同趙小桃來院具領、㈠張福安聲請批明給領日期由、狀悉、查此項標封不動產、迫賈尚未終竣、所請暫從緩議、㈠胡厚夫聲請強制執行由、狀悉、候飭傳訊追、㈠王祥林聲請委任代理由、狀悉、准委任、㈠邱松林聲請拘案押交由、狀悉、候飭傳訊追、㈠程修明請領銀元及契據由、狀悉、查此欵未據交案、所請暫從緩議、至契據早已在院、仰於本月七日上午十時持證來院具領、㈠程朱氏具交方單據由、狀悉、交方單契據等件均存、㈠袁穗生請領保金由、狀悉、仰於本月九日下午一時持證來院具領、㈠祝金根具保張振卿限期交欵由、狀悉、查該商既無相當財產、所請不准、㈠顧琛具交執行費用及方單由、狀悉、交銀及方單均存、仰卽自行查明該項田畝所在及四至報候核辦可也、㈠牟月秋聲請執行由、狀悉、仰卽日携帶和解筆錄來院聽候訊明核辦可也、

▲刑事裁決 ㈠賈根雲易科罰金一案、(主文)聲請照准、㈠周錫堂易科罰金一案、(主文)聲請駁斥、

▲刑事判決 ㈠王朱氏等營利略誘一案、(主文)王朱氏即王阿金意圖營利略誘二罪、各處三等有期徒刑三年、褫奪公權全部終身、應執行有期徒刑四年、並褫奪公權全部終身、未決羈押日數、以二日抵徒刑一日、王陳氏無罪、典押據二紙沒收、㈠王印寶傷害一案、(主文)王印寶傷害人致輕微傷害一罪、處拘役六日、未決期內羈押日數、以二日抵拘役一日、㈠徐大榮傷害一案、(主文)徐大榮共同致輕微傷害一罪、處拘役十五日、未決羈押日數、以二日抵拘役一日、李德發共同致人輕微傷害一罪、處拘役十五日、未決羈押日數、以二日抵拘役一日、㈠懸變梁等賭博詐財一案、(主文)懸變梁賭博財物一罪、處罰金十元、未決期內羈押日數、以二日抵罰金一元、折算一日易以監禁、鄔阿大共同詐欺取財未遂一罪、處拘役十五日、未決期內羈押日數、以二日抵拘役一日、孫德寶共同詐欺取財未遂一罪、處拘役十五日、未決期內羈押日數、以二日抵拘役一日、㈠陶金福竊盜一案、(主文)陶金福共同侵入竊盜一罪、處五等有期徒刑二月、褫奪公權全部終身、未決羈押日數、以二日抵徒刑一日、㈠判決林海郎鴉片一案、(主文)林海郎共同意圖販賣而收藏鴉片

烟一罪、處有期徒刑二月、併科罰金十元、未決羈押日數、以二日抵徒刑一日、或罰金一元、如無力完納罰金、以一元折算一日易以監禁、共萬抵北同意圖販賣而收藏鴉片煙一罪、處五等有期徒刑二月、併科罰金十元、未決羈押日數、以二日抵徒刑一日或罰金一元、如無力完納罰金、以一元折算一日易以監禁、煙土二十兩沒收、㊀曹鯉亭等詐財一案、(主文)曹鯉亭共同詐財未遂一罪、處四等有期徒刑一年六月、褫奪公權全部終身、未決羈押日數、以二日抵徒刑一日、曹賓善共同詐財未遂一罪、處四等有期徒刑一年六月、褫奪公權全部終身、未決羈押日數、以二日抵徒刑一日、恐嚇信一封沒收、

▲民事判決 ㊀判決何素存與余城銀行等抵產涉訟一案、(主文)原告之訴駁斥、訴訟費用歸原告負担、㊀裁決陸案罪不服實由與政府批示抗告一案、(主文)抗告駁斥、抗告費用由抗告人負担、㊀判決胡耀庚與方巨川等抵押涉訟一案、(主文)原告受抵信大案內全部機器牛財應認爲有優先受信權、訴訟費用由被告等共同負担、(以上五日)

臨時法院

▲刑事判決 ㊀滬司捕房訴宋馬氏搶劫一案、(主文)宋馬氏無罪、㊁捕房訴陳炳槐劉長合等收買贓物一案、(主文)陳炳槐劉長合童月初均無罪、㊂莊黃氏訴張阿根強盜一案、(主文)張阿根強盜財物之所爲處三等有期徒刑五年、褫奪公權部終身、小刀一把沒收之、

▲民事判決 ㊀開京周訴邱公鐸借務一案、(主文)被告人應償還原告人銀一千兩、並自民國十五年十二月十日起至執行終了日止常年八厘之利息、訟費由被告人負担、㊁周啓邦訴周冠三債務一案、(主文)被告人應償原告人銀一千零零二元九角六分、並自民國十五年三月十五日起至執行日止常年一分之利息、訟費歸被告負担、㊂楊毛氏訴楊飛鰲離婚一案、(主文)原告關於離婚之請求駁斥、被告與原告暫時分居、每月由被告人給付原告人扶養費三十元、該款自陰歷十一月份起按月於初十以前憑摺支付、訟費各自負担、㊃梁鎏南訴蔡椿齡借務一案、(主文)被告人應償還原告人銀二千兩、並自民國十五年陰歷四月二十八日起至償還日止、按月八釐之利息、訟費歸被告人負担、

▲民事批示 ㊀傾泰木器號清理員奚玉書爲擬具攤還債款辦法請示遵由、察閱報告書內所擬攤款辦法、尚屬公允、仰即通告各債權人先行分派可也、㊁姚蔭祖爲訴溪記洋行一案、請求撤回、並請撤銷論單發還保證金由、狀悉、本件訴訟准予撤回、又本院前給中華商業銀行論單併准撤銷保證金四百元、仰即來院具領可也、㊂張海鶴爲訴張桐生一案、現正進行和解、請將呈繳受盤據一份發還參考由、狀悉、仰即來院具領可也、㊀程宏華爲訴林寶根訴追擔保一案聲請回復原狀由、狀悉、聽候傳訊、㊀王瑞榮爲與案錫山歇案請求領回支票由、狀悉、案經延訊、准予銷案、該具狀人所呈支票一紙、准予批銷發還、㊀柳金氏柳中德等因登報期滿無人反對請給論由、狀悉、准予給論、㊁華錫榮爲與鄭聽洲借款案請求給領判款由、狀悉、保人繳案洋四百十七元六角、准予給領完案、㊀志成莊爲與陳不華款項案請求領款由、狀悉、准將陳不華繳案之銀六百兩給領完案此批、(以上五日)

◎市政府與各局

□市政府……緩收閘北災區愛國捐

公安局云、案准本市參事會公函內開、據閘北房產聯合會函稱、以閘北災區房產業主旣蒙兵燹災捐、又奉明令免租兩月、倘再加徵愛國捐、確屬力有不逮、祈請代陳苦況准予豁免等情、當經提交本月二十三日參事會第三次常會討論、僉以案閱所陳係屬實情、應予矜卹、如果確在閘北奉准免租災區以內、即應准予免征愛國捐、其已經捐訖者、准予照數發還、惟不在災區以內之房主自不得藉詞請免以示公允而重捐務議決在案、相應錄案奉達、即希察照等因、復據上海總商會閘北房產聯合會等呈同前情、除據情轉函財政部查核辦理外、所有閘北災區內之愛國捐未收者、應即暫行緩收、已收者應即造册呈報、以憑稽核、除分別函批知照外、合亟令仰該局遵照、(五日)

□市政府……曾可光考察南洋回來

曾可光君前奉市長委派赴南洋一帶考察市政暨市財政狀況、茲悉已由新加坡轉搭輪回滬、於日前抵滬、擬將考察所得編著「南洋市政狀況」一書、

◎商民協會紙業業會成立

昨日紙業業會假商會開成立大會、劉敏齋報告籌備經過情形、並宣佈發展計劃、㊀籌設大規模之造紙廠、㊁籌辦紙業合作銀行、㊂改革貿易之習慣、㊃實行勞資合作、執行委員當選者爲劉少山·劉敏齋·林修良·高少章·夏康民·曹熙蒂·徐翰翔·干顯章·張佩珍·黃世鏞·陳立生等十一人、紀律裁判委員當選者蔣秀甫·施少甫·干錦章·劉頴棠·周貴甫·陳子駿·高福青等七人、最後茶點攝影、

地方消息

無錫

◎茅廳長赴宜消息 江蘇省政務委員兼民政廳長茅祖權、偕同陳和銑劉本昭等、於本月二日、由甯赴錫、翌晨、乘坐水警第二區所備請平綫水艦赴宜等情、已誌本報、茲悉茅廳長等、於三日下午抵宜、由該縣縣長周亞南、迎接入城、當晚即在縣政府開庭、提審共黨案在押各犯、至黎明退庭、四日上午、復由宜偕同溧陽縣長李志英、赴溧陽考察、大致兩三日後來錫、

◎師部槍決犯兵 駐錫第十三軍第一師特務營第一連兵士徐和松、前因攜槍潛逃、私擅售賣、當被師部派員追獲收押、並將誘買槍械之陳潔王祖年兩名、一併獲案訊押、茲經熊師長呈明軍事委員會、於昨(四日)日上午七時許、派特務營第二連兵士一排、將犯兵徐和松提出、綁赴南校場槍決、陳王二名、俟訊明核辦、

◎委定市鄉行政局長 縣政府奉令籌辦村制、業已着手進行、茲爲辦事便利起見、先由縣政府核委各市鄉行政局長、以專責任、今(五日)日正式發表如下、天上市行政局長衛權、天下市華國均、青城市薛葆沅、富安市袁宗沂、附延市華曰仟、景雲市楊文炳、泰伯市鄒志衍、懷上市楊榮、懷下市應文元、富安鄉賈念竹、開原鄉吳士枚、楊名鄉張宗岳、開化鄉陸受繩、新安鄉錢國璠、北上鄉談其煥、北下鄉華呂澄、

◎江南菸酒稅局長易人 江南菸酒稅局長邑人徐世運(公期)、近奉總局長謝保樵令、調省任用、所遺原缺、另委粵人傅秉鈞接充、現傅已於前日到錫、暫下榻廣路飯店、聞與徐前局長接洽交代妥貼後、即可正式接任、

蘇州

◎縣黨部執委會消息 吳縣縣黨部臨時執行委員會、已於本月一日起、開始辦公、當由常務沈伯龍、赴甯請示一切、前晨返蘇、奉有省黨部致特別委員會飭令交替之訓令一件、即當依照手續、前往接收、至於經費一層、前由省部規定一千二百五十元、現因縣市合併、不敷支配、亦由沈伯龍與省黨部接洽、可望增加、蘇州市各級黨部、本定昨日(四日)下午六時、開執監聯席會議、嗣因出席人數寥寥、因而未果、新由省黨部補派之執委沈濟民、昨已來蘇、監察委員葉楚傖業請辭職、業由省黨部改委吳庸來蘇接充、該會茲已呈報啓用印信矣、

◎切金戒拘獲解究 住居閶門馬路附近之女子潘小毛、前日在外游玩、突被身穿軍服之無賴仇國昭、將小毛手上之金戒強行搶下、小毛大聲呼喊、鄰人聞聲、即將仇扭住、解送公安局、現已轉解地方法院、聽候核辦、

◎平門改建放寬 平門內外、建橋築路、已次第告竣、市政處往王引才、以平門城洞狹小、故亟待改建放寬、以利交通、現由裴松記承包、於本日(五日)開工改建、

常州

◎懷北西楊村盜劫 懷北港頭地方之西楊村、四日夜突來盜匪多人、搶劫、而事主損失無多、故未來城報案、

◎測量運河預備開浚 本邑建設局、以西門外運河、入冬水淺、輪船航行、頗感困難、業經有關係之各市鄉政局局長開會議決、開浚白蕩湖至小南門之運河、以利交通、該局技術員、已於三日起着手測量、估計需費、儘今冬竣工、

◎西下塘之火警 昨日(三日)上午二時、西下塘同順昌紙棧大有公司同一住宅、倉棧房屋、勿然失慎、延燒東首張姓宿棧房屋兩間半、灌救一時許火熄、調查張姓損失約九十六百元、大有火油數箱、堆在草紙下未燒去、同順昌草紙四百餘塊、粗紙一件、全燒去、損失二三百元、

杭州

◎徐則恂在富陽被綁 前浙江內河水警局長徐則恂(字允中富陽籍)、於民十六任職時、逮去年冬孫軍宋梅村入浙、將其免職、徐氏自卸職後、居杭州纓絡橋廳所、杜門謝客、與各界概不往來、平日常往富陽程坟監視建築自己壽穴、不料被匪偵悉、於前(二日)日在程坟地方被匪架去、下落不明、昨(三日)日其子徐圃雄、得土人來杭報告、聞耗惶急、業已請人趕赴調查下落、

揚州

◎汽車輪渡恢復 江北長途汽車公司、日前恢復輪渡後、嗣復中止、茲自四日起、實行恢復、

鎮江

◎法院長定期就職 丹徒法院改組後、院長一缺、係暫由前地審廳長徐謨代理、昨日(三日)接奉司法部委令任徐爲正式院長、現定九日上午十時就職、並呈請高等法院派員來鎮監誓、並函請各機關前往觀禮、

◎東陽劫案嫌疑犯解錫 駐鎮十四師補充團第二營、三日在龍潭拿獲搶劫東陽鎮案內重要嫌疑犯宋和元兩名、當經轉解無錫警備司令部核辦、

如皋

◎公安分局長被控 白蒲市第三公安分局長郭錦濤、及該區林梓第四支局長柳甫齋、現被人向縣局呈控串同敲詐、迨局長據呈後、昨(一日)派項斌前往調查具復、以憑核辦、

◎南門外公共汽車肇禍 前(三十)日上午九時許、南通開來之第班公共汽車、駛至南門外車站附近、司機人偶一不愼、將黃包車夫李某撞倒、碾傷腿部、不省人事、當經抬送醫院醫治、惟傷勢頗重、恐有性命之虞、公司方面、已暫給醫藥費二十元、

溧陽

◎撤換商協籌備員 溧陽縣商民協會籌備員黃合安陶偶宗梓殿曹三人、因工作不力、劉由該縣黨部臨時執行委員會工商部呈請中央商人部撤換、遺職並請委胡競華彭延宮吳思錫等三人遞補、中央商人部業經照准、

東台

◎角斜北蹺被盜劫掠 東台縣角斜鎮北蹺地方、二十九日突來海盜八艘、滿載武裝海盜、登岸後、即大肆搶劫、東台縣政府已派警備隊前往剿捕、

六合

◎前縣長派員清算 前任蕭永成縣長委派科長劉齊臣來六、與新縣長及教育局朱經管會算交代、聞蕭任所欠之帳稅契、牙稅正附各款、約計一千四百餘元、業已算畢、返鎮復命、

紹興

◎箔業紙工人加資 紹興爲錫箔出產之區、打箔及砑紙工人、約有四萬餘人之衆、打箔工人、前次要求增加工資二成、資方早經承認、砑紙工人因亦繼起要求、昨(三日)日下午二時、勞資雙方、各推代表四人、派由縣黨部工人部、商工會、縣商民協會及縣政府、會同調解結果、亦經勞資雙方同意、照原定工資、再加二成、大約照塊計算、每塊約加工資一分二厘、

嘉興

◎北鄉籌組農協會 嘉興北門外摩民濟律法嶼和卿等、籌備組織農民協會、已請縣黨部農人部派員指導、

◎梅家蕩航船被劫 嘉興南湖一帶、地屬水鄉、港汊紛歧、劫案頻出、日昨(四日)有自南潯往嘉興之余家航船、行經梅家蕩內、突遇盜船、將船內財物劫去、查該航船上月已遇盜劫一次、該處航行之險、於此可見一斑、

平湖

◎水警緝獲盜匪 駐防新埭之水警隊、昨(三日)在該處落鄉緝獲搶劫前房坊青字圩陳蘭生家之盜匪宋阿根一名、及嫌疑犯三名、並即解至平湖第九隊部、宋阿根供出餘黨多人、已經施隊長飭屬嚴拿究辦、

濟南

◎支配各縣急賑 中國華洋義賑救災總會山東分會、近在濟南開會、爲該省被災最重十八縣支配急賑共四萬六千元、該款專爲購辦糧食及棉衣之用、得賑縣分列左、一等縣(每縣三千元)費縣·蒙陰·滕縣·嶧縣·莒州·單縣·臨邑·臨沂·冠縣·金鄉·二等縣(每縣一千元)平陰·高縣·東平·城武·東阿·長淸·汶上·肥城·

▲昨日上下千秋欄「盲從」一文係端一投稿誤排尖雲特此更正

勞資問題

◎漁業十八公所請撤漁業會 江浙漁業十八團體鴻安公所·台州公所·蓬萊公所·永安公所·敦和公所·永豐公所·鎮安公所·鎮定公所·敦義公所·棲鳳公所·雲和公所·延慶公所·奉化公所·甯皮公所·江浙漁會·鎮安公所·螺門漁會·漁商協會、最近集中上海開聯席會議、昨日聯呈國民政府財政部江蘇省政府請撤江浙漁業事務局並懲局長譚某、

勞資調節會之處理 ㊀興泰十布號不遵行所簽條約、經該會呈請市政府強制執行在案、昨奉指令第一六〇號、謂自陰歷十一月初一日起已飭令遵行、㊁通用印刷製盒廠工友罷工糾紛、早經該會召集雙方調節妥洽、現該廠主唐君以不願繼續營業、將該廠盤與新主、該廠工友以生計關係、大起恐慌、該會已商同新舊廠方、將所有工友、除宋經錄用者、另給津貼外、凡已繳納之工友、由新舊廠方聯名函致該會、保證無故決不開除工友、並轉令工方知照安心工作、㊂製罐業工會與製罐業職工會所呈條件、均以資方散漫、無從調節、延擱已久、茲該會擬飭令該二工會派員到會、先行接洽、再籌對付方法、㊃木業工會第二分會所呈糾紛、請爲調節、該會以案情複雜、昨令限三日內將詳細條件等、抄送備核、㊄客郵職工會第一分會所提條件、先後由衛戍司令部暨工商局移新、經該會派員調查去後、知無調節必要、除令該工會直接磋商外、並函復衛戍司令部暨農工商局、將原案註銷、㊅大中國印刷廠停業之後、工友要求津貼案、定八日下午一時召集雙方會議、昨已分函各方遵行矣、

紙業職工怠業聲明 紙業職工會第一分會昨爲怠工事發表宣言、略謂資方自簽字承認條件以後、到現在六個多月、仍不肯將加薪一層切實履行、當經通函資方限三日內圓滿答復、待至本月三日下午六時止尚未得到正式的辦法、乃自四日起全體怠工、靜候解決云云、

日郵碼頭罷工形勢 碼頭棧務工業聯合會第二業務工會罷工多日、迄未解決、昨日召集全滬各碼頭棧務工會開代表大會於綠興里本會、到二十餘碼頭、議決組織援助日郵碼頭罷工委員會、推定委員、即日辦公、

銀樓業談判無結果 銀樓新同行工人罷工已有多日、尚無解決辦法、昨日下午二時勞資調節委員會、召集雙方代表、繼續討論條件、因資方堅持、工人須先復工、工人方面不允、雙方因第二條之用人關係、談判多時、未能解決、遂致停頓、資方代表、當即退出、資方公會則於昨日四時開會議決自動開工、並謂工人不願罷工爲由、工會方面亦於下午召集緊急會議、主張堅持到底、

布業職工會接部令 中央商人部令復上海華洋布業職工會云、准中央工人部維持該業工商互訂待遇條件各情、業經據情轉令上海市商人部從速召集該業商民協會會員切實履行此遵運矣、再由員職工經中央決議概歸商人部管轄、以後該會來文可逕呈本部、以明管轄爲要、

估衣職工條件運動 估衣業職工會以舉行修改條件運動、經全體代表大會通過向該業商民協會提出、迄已旬日、無圓滿答復、於昨日二次全體代表大會中議決、今日停止叫攤一日、通告已發出、

◎工商須知

▲香燭業進行反對迷信稅 實輝堂燭業公所悠遠堂香業公所蘇州燭業東越會館爲反對迷信稅事、擬組織各省香燭同業總聯合會於上海、昨已分函各埠同業、商權聯絡進行、

▲閘北十路商聯會改選 閘北王家宅十路商界聯合會、於四日下午二時開會、公推吉祥當存德堂審申茂和泰號等十一家爲執行委員、互推審申茂存德堂和泰爲常務委員、吉祥當友士醫室聚昌三家爲監察委員、後提議修改本會章程、至鐘鳴五下、即宣告散會、

▲磚灰業市場昨告成立 新設磚灰業市場、仍在金家牌坊磚灰公所內、於昨日正式成立、到同業計新記森等行戶數十家、照章登記、聞已定舊曆本月十六日開全體同業大會、討論一切進行事宜、俾決定開幕日期、以便正式交易、

新法洗射白濁 姚佐頼

白濁乃花柳病初步異常危險起勢刺痛減便須夢延毒至骨髓必致瘋癱毒發於外則變橫痃魚口爛疳血淋等症本醫生有鑒於此專門研究此科獨具實驗心得特備各國最新白濁儀器新法洗射保無痛苦又特製各藥從根本治理十八年會多方醫治不愈者均能藥到病除永不復發

診所上海三馬路大舞台對面

▲姚佐頼醫生謹啟

原本三希堂帖分類發售

三希堂原本一帖與原拓大小相同較外間縮小者迥別惟以全部價巨貧士不易購取法秋印全部時擇要抽印數種各四百部分類發售以便學者計

鍾王 大令 王 曹娥碑二角 右軍千字文二角五分 右軍草書二角 孫過庭書譜一册六角 又小楷四種三角 萬歲通天帖 小楷八種四角 顏真卿正草二種四角 黃山谷法書六角 米南宮法書八角 蘇長公法書一元二角 梁武帝書四種二角 瑞四種四角 五分

上海 天津 北京 有正書局發行

灤州礦務有限公司訂期開股東常會廣告

敬啟者本公司訂於陽曆十二月十八日下午一鐘舉行股東常會並於是日選舉董事按照本公司章程凡年已逾冠有記名股份一千股以上者(以股票載有姓名者爲斷)方有被選舉爲董事之資格本會會場設在天津海大道本公司事務所有股諸君惠臨是盼凡記名者請於會期前五日攜帶股票或息單送本公司驗明填給入場券屆期持券蒞會其不記名者除將股票或息單送本公司驗明並將外股票號數清單一紙交存本公司驗給入場券屆期持券蒞會特此謹啟

1830

上海銀行公會會員

上海四明商業儲蓄銀行

本銀行開設以來縣有年所總行設在上海北京路並設分行於甯波漢口等處其他各大埠均有委託代理機關專營匯兌押匯商業往來各種存款儲蓄存款各項放款以及貼現等一切銀行業務無不手續簡捷誠信優待其有特別存款儲蓄可隨時面議並備有新式保管箱庫專爲顧客租藏貴重物品印有詳章函索即奉如蒙惠顧無任歡迎

德律風號碼 總理室中央(六四〇〇) 營業室中央(六三九九)(六三九八) 夜間休息室中央

中國通商銀行謹白

本銀行招集商股資本五百萬兩現已收足二百五十萬兩總行開設上海各處辦理匯票押匯電匯及押款均有放存銀兩或半年長年存款一切交易無不格外克己並自備高大洋棧一所貨物凡可押用銀兩租格公道特此佈告

1145

上海匯豐銀行及虹口支行廣告

本行額定股本洋五千萬元收足股本洋二千萬元公積洋一千三百五十萬元股東負責洋二千萬元英金六百萬鎊經營各種定期或活期存款放款匯款押款貼現國外匯兌及一切銀行事業總行設在香港分行設於廈門、暹邏、巴達維亞、孟買、克而克塔、廣州、煙台、可倫坡、大連、福州、海防、亨堡、漢口、哈爾濱、伊羅伊羅、怡保、爪哇、倫敦、里昂、馬尼剌、紐約、舊金山、神戶、長崎、檳榔、仰光、西貢、新嘉坡、上海、沙撈越、青島、天津、北京、東京、橫濱、濟南

民國十六年十一月一日

(114)

請聽王夫人之經驗談(廿四)

我家向用灶頭燒飯○稍不經意○菜味即變○或米飯燒焦○自改灶之後○熱度緩和平勻○雖燒飯經驗甚淺之人○亦能使飯菜適口○電灶之合用有如是者○

工部局電氣處

辦公處福州路十七號 樣子間南京路廿六號 電話中央六六三零十

上海北京有正書局發行

空谷蘭 小說 二册 七角

拜拿麥精鱉魚肝油

驚蟄粤梅挾麗與俱人生最難事也然衛體晚業健具有禦寒精神者方且業精不衛更何論事之足尊者拜拿麥精鱉魚肝油能使瘦弱者反爲強壯凡老年人精衰血枯小兒發育不全婦女精血不調以及勞心過度及咳嗽吐血等症服之無不效驗如神且絕無腥味可口異常冬令補品無出其右者

各大藥房均有出售 函索樣品附郵壹角

上海廣東路四十號愛蘭漢百利公司發行

教育記載

外埠

◉晏成中學罷課後續訊

蘇州晏成中學學生、因晚膳飯內、發現死蟑、由該學生會要求換飯、乃校務委員陳子初、以學生吳華賓等三人、鼓動風潮、翌晨宣佈除名、致激成全體罷課、已誌昨報、查此事已經過三日、田雖由蘇滬慧靈兩女校暨蘇中高中等、出而調解、聞該校校務委員會、並無表示、陳子初避不見面、而學生會方面、則以陳子初一日不離校、即一日不上課、各學生均照常到校、持志甚堅、恐風潮一時未能解決、

◉如皋中學四級學生亦停課

如皋中學、自高一學生、發生打倒校長風潮後、除該級照舊輟課外、其他之高二、及初中一•二•三年級、則由臨時校務維持會、負責維持、照常上課、現該四級學生為避免風潮擴大、宣告暫停課業、組織研究會自行約束、並請在校職教員、在此期間亦不可離校、靜候第四中大解決、

本埠

◉尚公學校罷教後續聞

商務印書館附設尚公學校、罷教已逾多日、迄今未有解決辦法、茲聞該校常務委員、於十二月三日、與校董章伯寅、高夢旦、陳叔通、為□料、旋因校董會未曾開會、未能負責答覆、須俟校董會開議後、再行談判、昨日上午九時、該校教職員、開會討論、均謂須堅持原案、俟校董會切實答覆後、再行罷商、開會後、有市黨部代表高爾松、同校董章伯寅、到校接洽、談高君之意以為加薪問題、可照實驗小學辦理、本人願出調解、俾得早日解決、

◉復旦教授發起合作社

江灣復旦大學教授、顧恩彬•邱正倫•周頌士、近發起合作研究社、徵集師生加入、研究合作事業、下學期擬在校中添設合作商店、實行消費合作、已得校長李登輝博士同意加入、

體育

◉足球聯會本週比賽程序

▲甲組有暨南與樂羣

▲乙組共有十四隊

中華足球聯合會、本週秩序業已排定、甲組為暨南與樂羣、於星期六（十日）舉行、乙組共有十四隊出場、除友與大夏在星期六交鋒外、其餘六隊均在星期日（十一日）舉行、茲將各隊比賽時間及場地、支配如下、

與賽隊名	時日	場地
暨南與樂羣（甲）	十日下午三點	棒球場
友與與大夏（乙）	十日下午一點一刻	田徑場
友愛與曹商（乙）	十一日上午九點半	棒球場
培德與優游（乙）	十一日下午一點一刻	棒球場
同樂與東方（乙）	十一日下午三點	棒球場
知行與精華（乙）	十一日上午九點半	田徑場
誠進與青年（乙）	十一日下午一點一刻	田徑場
誠進與青年（乙）	十一日下午三點	田徑場

◉本週之三大足球戰

▲星期六……樂華與培德

▲星期日……中西混隊與英軍混隊

▲地點……皆在中華足球場

西人足球聯合會秩序表之排定、本週我國樂華輪及與培蕃、於星期六下午三時在中華足球場舉行、皆二隊為聯會中之勁旅、同佔首席、本週一日相遇、觀作最重要之一幕、又星期日中西混合隊、與英海陸軍之混合隊、亦於下午三時作戰於中華足球場、一為英海陸軍駐泊滬上之精銳、一為上海中西隊中之健將、同在本週舉行、開滬上本季開始以來未有之盛戰、又樂華足球隊本定前星期六與英防軍作上海西人主辦之足球聯會錦標比賽、後因事不克舉行、經雙方同意、延期至明日（七日）下午三時在中華足球場補賽、

◉中華足球隊二次預選改期

參加萬國足球比賽之中華隊、本定於明日下午三時在中華足球場舉行第二次預選、以備選正式代表、茲悉基本隊員中尚有多數球員負傷未愈、明日不克出場、且因樂華與英防軍之延期賽亦於同日舉行、一切有所妨礙、故足球委員會將第一次預選時球員到者寥寥不齊、對於預選問題頗感困難、故此次代鄭重起見、特將明日第二次預選延期數日舉行、惟確期究於何日、現尚未定奪、

商場行市

◉滬市稍平拆息又增

▲洋釐　昨天厘市稍趨平軟、早市七錢二分九釐、比前日收市已小二毫半、午市七錢二分八釐七五、減落半釐、客幫錢莊間淡、僅漢口幫裝去中山新幣十餘萬、業中做開票劃諸款五十餘萬、小同行做開單角、早午市仍同為七錢二分八厘、廣角早市六錢一分三釐、午市相同、比上日又小一厘半、各路□幣呆滯、來源亦不濃湧、紙有本街稍有進出、銅元繼續趨長一千文、公三百八十千〇五百文、蓋買氣不振、市上現貨不足之故、衣牌早二千七百七十四、午二千七百七十三、較上日加六文、角坯仍計一百三十三文、貼水亦未更動、計四十四文云

▲銀拆　昨各銀行收解各項款銀甚不暢旺、共計二三商、華商各莊收解貨票等款□百萬元、公會內拆票交易平常、惟銀根明顯平定、暗則不鬆、拆息早市五分、午市四分、較前天又增一分、銀行掛牌五分云、

◉外滙掛價除印日外不更

昨週初大條及美銀循例無電、推當日神戶滙市十點廿五分路透電、日美仍為四五八七五、日英一先令十辨士五六二五、十點十分電通社電、日美加零六二五、計四五八七五、滙價四五九三七五、日英加零三一二五、計一先令十辨士五六二五、入價十辨士一七、一分二十九、二月份日美加一二五、計四六、日英加零六二五、一先令十辨士六二五、滙價無市、十一點十五分及二點半電均無十[illegible]、

昨本埠外匯掛價、僅印度加一五、計一百七十一羅比、日羅加一二五、計七十三兩、餘無變更、銀行內盤似乎趨鬆、華商金業中上午買進日滙二十萬元、英美交易稀少、下午交易內鬆平淡、而市况尤形疲弱、人心虛弱、結果較上週六、計英金長三五、美金長半元、日金減五錢、金價繼續下游、各銀行所成交者計正金朝鮮出一八七五、中行出廿萬元、價七二二五、又出五萬元、七二一八七五、又向興業二萬五千元、價七二二五、三井出三十萬元、七二二五、又出三月十萬元、七二四三七五、上海出五萬元、七二三一二五、又買三月十萬元、七二三二五、朝鮮出一月廿萬元、價七二三一二五、正金出一月份十五萬元、七二二五、上午正金出二月廿萬元、七二二五、又賣十二月五萬元、七一七五、

▲英滙　揭佈一先令七辨士、內盤初平後硬、計有一八七五辨交易稍少、三月份上午銀行售價二個七辨士二五、下午初同、嗣後日長、二個七辨士三七五至四三七五、買價上午一個七辨士三七五、下午二個七辨止二五、至賣十二月、

▲美滙　揭佈六十三元、內盤見長、計有三七五上落、交易寥寥、三月份初結六十三元半、下午初平、繼為六十三元至七辨士半、

▲東滙　揭價已加一二五、計為七十三兩、銀行內盤上午平平、下午疲弱、終日計有二五漲落、三月份銀行初售七二二半、十點後七二二七五、時復為七二半、收市七二四三七五、下午七二一四三七五至七二二二五、買價上午七二三七五、至七二二二五、午收七二二五、下午初平繼低、七二二五、入後尤堅、七二一八七五至七二一二五、一月份上午售出七二二五、時為七二一二五、下午時七二二五、下午本月份銀行吃進七一七五、二月份上下午均結過七二三七五、故近期較緊、昨市銀行稍有售出云、六十三元七五至八七五、買價上午六十三元六二五、下午六十三元六二五至六十四元、市况平靜、

◉日本滙市混沌

東京五日電通電、匯市因最近橫濱市場有相當生絲輸出、而日電外債又已決定由三井三菱兩銀行撥向、故該兩行近日極力於賣出美金、正金銀行則趨標買進、以謀輸入資金之蓄積、一般商人則反形觀望云、

◉京津銀滙北京洋釐似趨下游

昨星期一華商銀行公會報告、國內匯市京津銀滙及南京洋釐似稍下游、其餘各埠皆無變化、計北京公砝一千〇六十兩〇五錢、天津一千〇六十八兩五錢、均跌一兩、南京一千〇〇三元、小洋半元、中行天津銀滙仍為一千〇六十九兩三七五云、

◉金市先平後疲

昨星期一大條銀照例無電、標金市面先平後疲、外滙內盤略見鬆緩、銀行於上午有所售出、下午買者鮮少、市場交易尚盛、同業中大戶爭先購進、人氣則軟、至標金收盤、比較前天續降一兩五錢、茲將統市經過概况錄後、正月份初開三百五十二兩、如前、嗣則小去二錢、先令開出勿更、僅日金加一二五、其時為五十二兩二錢、大為五十三兩六錢、日金內部平平、由正金出正月份七二二五、台灣出七二一八七五、華銀行售出七二一二五、至下點零跌為五十二兩五錢、嗣後華銀行對做正月份七二二五、又售出遠期七二半、加之同業紛紛買進條子、故十點五十餘分加為五十三兩六錢、越五分鐘忽又小至五十二兩九錢、然日金尚穩定、銀行又售出正月份七二二五、十一點後加為五十三兩六錢、至十一點半左右、正金賣出遠期七二三一二五、遂回至五十二兩七錢、後又提高四五錢、午時收市平平、計五十二兩九錢、下午開出五十二兩五錢、復加至五十三兩、然滙市易疲、且聞孟買來電、已長三四個辨勃、人心虛虛、遠期日金銀行滙價七二二五、故三點三刻為五十二兩七錢、往後加起數錢、三點半為五十二兩三錢、至後市面尤弱、近期日金銀行吃進七一七五、致價復降數錢、據兩上賣過於買、迨四點三十分收盤、為三百五十一兩五錢、較前日計跌一兩五錢、一日間最大價三百五十三兩六錢、最小價三百五十一兩五錢、相去二兩一錢、結價十二月

◉整理債市均回降

▲結與本月期小六七角

▲遠期均降一元之譜

昨公債期貨市面仍七長爲出最盛、後市開盤尤爲暢旺、整六各盤均寥落不振、交易清淡、計成交總數爲一百三十二萬五千元、中七長九十九萬五千元、整六爲三十三千元、現貨市面更清、僅於前市開出一盤、僅成交數萬元、後市一律無市、卒兩債市價、又較上週末回降、蓋市上實氣又漸形閒散、人心亦以價格過高、從事於多方者亦不甚力、賣方勢較佔優、價漸不穩、收盤時仍屬疲軟、結果七長整六本月期均小去六七角、其遠期約降一元之譜、現貨整六亦小半元餘、茲分述於後、

▲七年長期　七長現貨無市、十二月期在初開最高時爲六十四元一角、繼即回降至三元以內、下午當出入於三元三四角之間、結果爲六十三元四角、比上週六小六角、一月期（除息）爲六十一元一角半、比上午小六角、較前降十九角、

▲整理六釐　整六現貨爲五十四元、比上週六小六角、十二月期五十四元〇五分、比上午小三角半、較前降七角五分、一月期五十四元七角半、亦比前市猶小四角五分、較前跌一元、

◉棉市始堅終疲

昨（五日）紐約利物浦及孟買棉市電訊均未到、大阪棉市各月期價略好起五分至一角不等、本埠棉市始以北來日商出口需要甚旺、滬之棉地價高、人心極好、但後以通州方面大往碼現已停秤、日後到貨可望增、更以碼頭上曾有日氣頗軟、人心亦以轉落、紗布交易所漢標前市各月期大起二錢五分至一錢、但後市均回小一錢五分至二錢五分、其成交一萬九千二百担、茲將各月期價比較列後、

十二月期	三四•七〇	跌•〇五	三四•七〇
一月期	三四•七〇	不動	三五•〇五
二月期	三四•九〇	跌•一〇	三五•二〇

現貨交易略較淡、到貨只通州花一千包、南市出數三萬斤、北市一萬斤、收價同前、茲將開出各花價列後、

◉紗市平疲

▲現紗　昨日（星期一）現紗市况稍稍趨跌、惟人心並不十分浮散、蓋原棉消息及三品形勢均有相當之安慰故也、至市面趨勢似乎仍形平和、無過跌之虞、昨日漢口幫進三百二十五包、江西幫進三百廿五包、四川幫進二百卅包、雲南幫進一百六十二包、廣東幫進一百餘包、內地幫進一百餘包、蕪湖寧波天津野鶏哈爾濱等幫進二百餘包、合計一千四百五十包、實價小一錢四之譜、茲列市價如下、

商情一覽

金融

[illegible]